SPORT MARTESANA *pagina* 18

Gamma infallibile
Con il successo a San Giuliano, i giallorossi sono secondi da soli

solo per oggi
SABATO 15 APRILE
CERNUSCO SUL NAVIGLIO

Tennis al David Lloyd
Sui campi del club Malaspina si stanno giocando le prequalifiche per gli Internazionali di Roma

Pallavolo va a scuola
La classe 3D della Sabin Segrate conquista il trofeo che ha visto in campo 45 istituti milanesi

02 4040 Taxiblu
Il taxi della tua città
servizio prenotazione h24
Prova l'appTaxi

in Folio
7 aprile 2023

02 4040 Taxiblu
appTaxi

Giornale gratuito della Martesana - Anno XX - n . 7 - Editore: Ediesse srl. Direttore: Roberto Pegorini. Pubblicità: Paola Scaglia. Redazione: Str. Malaspina, 8 San Felice - Pioltello (Milano) - Tel.: 340.4988435. Stampa: Monza Stampa Srl - Tel.: 039 28288201, Monza. Registrazione Tribunale di Milano n° 207 del 24.03.03

PIOLTELLO
Come saranno usati i 30 milioni di euro arrivati dal PNRR
pag. 17

SEGRATE
È standing ovation per lo show dei Robin
pag. 5

È ufficiale, Acampora si dimette Marco Erba nuovo vicesindaco

Cernusco ha anche un nuovo assessore, Isabelle Leite, che lascia il posto da consigliere a Enzo Scigliano

La notizia era trapelata nel fine settimana, l'ufficialità invece è arrivata martedì in consiglio comunale: Nico Acampora ha dato le dimissioni da assessore e vicesindaco di Cernusco. «Non è una decisione che ho preso a cuor leggero» le sue parole. «Mi dimetto senza avere problemi con il sindaco Ermanno Zacchetti e con la maggioranza. Solamente che il mio impegno civico con PizzAut per le persone con disabilità ha assunto una dimensione inaspettata e mi assorbe tantissimo tempo ed energia. E sto anche trascurando troppo i miei figli e mia moglie. Lascio con

le lacrime agli occhi perché io e Cernusco ci siamo appartenuti e siamo cresciuti insieme».

Il sindaco ha confermato che il nuovo vicesindaco sarà Marco Erba, il quale erediterà anche le deleghe che erano già in mano ad Acampora (Istruzione, Progetto Terzo Istituto Comprensivo, Politiche Giovanili e Personale). Quelle che invece ha portato avanti negli ultimi dieci mesi (Cultura ed Eventi, Biblioteca, Diritti degli Animali e Peba) le passerà a Isabelle Leite, nominata da Zacchetti come nuovo assessore. A sua volta Leite lascerà l'incarico di consigliere comunale di maggioranza, eletta nella lista che fa capo al sindaco, e al suo posto subentrerà Enzo Scigliano.

Numerosi ringraziamenti per Acampora sono arrivati dai colleghi di giunta e di maggioranza, mentre sui banchi dell'opposizione parole di stima sono state spese per il suo impegno nel progetto PizzAut, ma da un punto di vista politico decisamente meno. «Non siamo sorpresi da questa decisione» ha commentato Giordano Marchetti di Vivere. «Ciò che non ci aspettavamo, però, erano le sue dimissioni dopo solo 9 mesi E forse anche il sindaco si immaginava un impegno un po' più continuo e prolungato nel tempo. Questo succede quando si punta troppo sulle operazioni di immagine».

RITROVATA A MILANO DUE

Sistema la cantina e tra le cianfrusaglie spunta una granata

Ha deciso di mettere un po' di ordine in cantina e in mezzo alle tante cianfrusaglie è spuntata anche una piccola granata, probabilmente risalente al periodo della Prima guerra mondiale. La scoperta è stata fatta a Segrate, precisamente nella scala C della Residenza Parco, a Milano 2. E così nella mattinata di mercoledì i militari del Decimo Reggimento Genio Guastatori di Cremona hanno preso in mano la situazione. Niente sgomberi per i civili, solamente il divieto di avvicinarsi per 60 metri, durante l'operazione di prelevamento durata pochi minuti. Dopodiché, scortati dai carabinieri e dalla polizia locale, gli uomini dell'Esercito si sono portati nel campo di via Gaber, dove solitamente fanno brillare gli ordigni che spesso spuntano in zona Idroscalo o nel cantiere della viabilità speciale, per neutralizzare la granata.

IL PRESIDENTE A PIZZAUT

Il sogno PizzAut non conosce più limiti. Il progetto di inclusione pensato da Nico Acampora, che prevede ristoranti gestiti da ragazzi autistici, oramai vola. E così dopo aver inaugurato il primo locale a Cassina de' Pecchi, dopo aver incontrato decine e decine di politici, cantanti, attori, vip e persino il Papa, questa volta è stato il Presidente della Repubblica Sergio Mattarella a voler conoscere questa realtà. L'occasione è stata l'apertura del secondo PizzAut, che ha trovato ospitalità a Monza. Ad accoglierlo la pizza speciale Articolo 1 della Costituzione, perché "L'Italia è una Repubblica democratica, fondata sul lavoro", anche su quello di questi splendidi ragazzi. E proprio in questi giorni anche la presidente della Commissione Europea Ursula von der Leyen ha parlato del "modello PizzAut".

Peschiera, il consigliere Bodini saluta
Il consigliere comunale del Pd lascia per motivi personali e raccoglie i ringraziamenti del partito, ma anche del sindaco Moretti. Gli subentra Moreno Mazzola
pagina 13

Segrate dibatte sulla sicurezza
Un'interrogazione del capogruppo di Fdi Luca Sirtori apre il dibattito sul tema. A rispondergli è l'assessore Livia Achilli, e anche Lab Segrate esprime la sua riflessione
pagina 3

PESCHIERA
La polizia locale soccorre un gufo ferito
pag. 13

PIOLTELLO
Litiga, decide di calarsi dalla finestra ma precipita nel vuoto
pag. 17

CERNUSCO
Il nuovo asilo si sposta Tutti vogliono il merito
pag. 7

Studio Micolani
Odontoiatria e Medicina Estetica
Dir. San. Dott. Roberto Micolani
specialisti in IMPLANTOLOGIA E ORTODONZIA
orario continuato 9-20 aperti anche SABATO
Strada Anulare 22 - San Felice 02-70301321 - www.studiomicolani.it

Le farmacie comunali a tua disposizione per consentirti di poter accedere con facilità al servizio farmaceutico:
- la farmacia del Villaggio è aperta sette giorni su sette
- la farmacia di Lavanderie da lunedì a venerdì fa orario continuato dalle 8.30 alle 21.00 ed è aperta anche il sabato
- la farmacia di Redecesio è aperta anche il sabato
- la farmacia di Milano2 è aperta anche il sabato mattina

segrate servizi
Per maggiori informazioni: www.segrateservizi.it
SERVIZIO TAMPONI RAPIDI
presso FARMACIA DEL VILLAGGIO, via San Carlo, 6
Servizio prenotazioni online sul sito https://agenda.segrateservizi.it/front/index.jsp

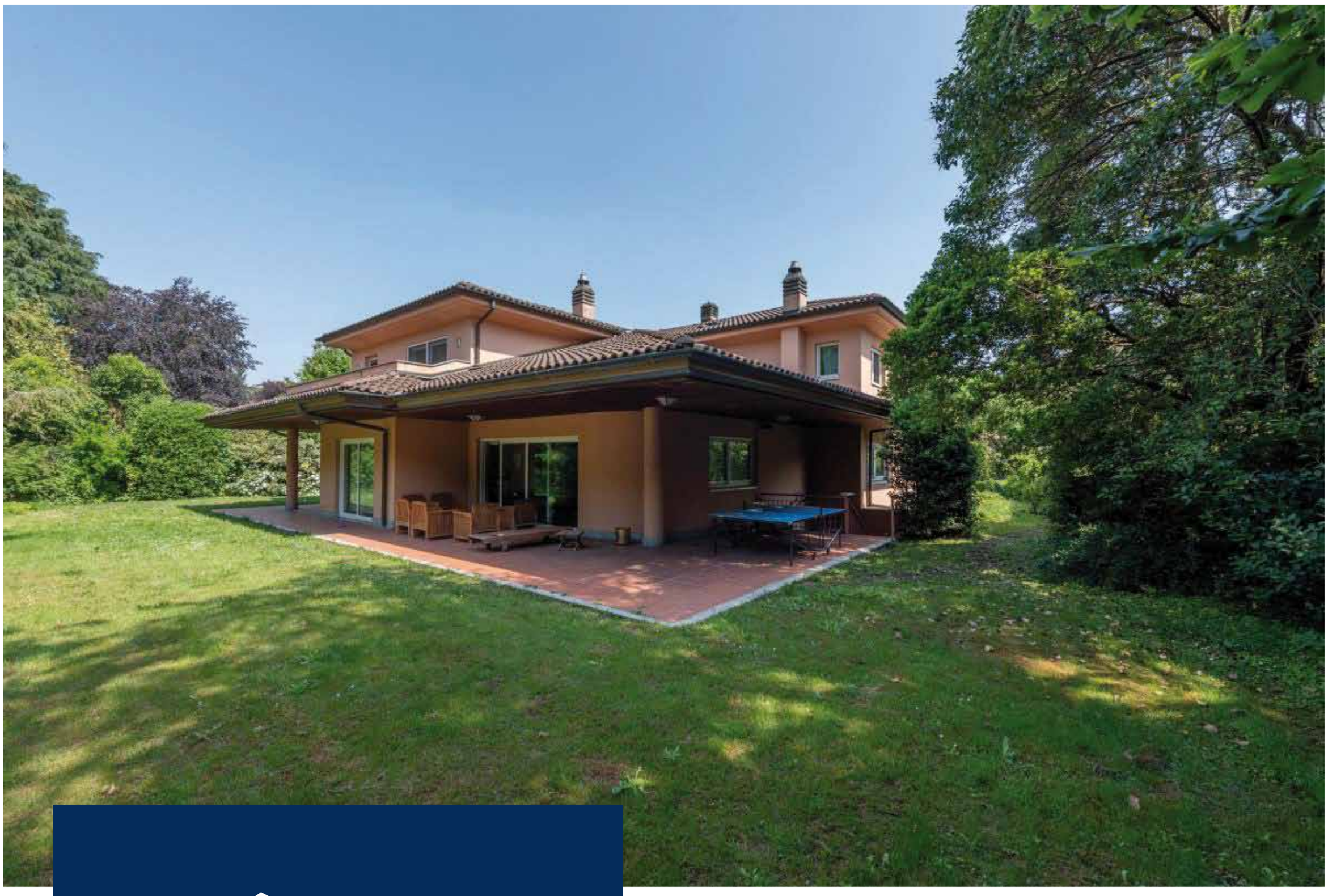

Cofim
SERVIZI IMMOBILIARI
DAL 1978

SAN FELICE
Centro Commerciale, 27
sanfelice@cofim-immobiliare.it

Tel. 02.7534043

VENDE a SAN FELICE

Nell'elegante quartiere di Milano San Felice vendiamo esclusiva villa singola di complessivi mq 740 oltre a giardino di mq 1000. La proprietà si sviluppa su tre piani collegati tra loro da un'ampia e particolare scala oltre ad un ascensore. Al piano terra troviamo l'ingresso principale che si apre su un bellissimo soggiorno triplo, caratterizzato da un altissimo soffitto perlinato e due camini, circondato da un patio che si snoda intorno alla casa e dal verde del giardino. Il soggiorno si sviluppa in una boiserie adibita a studio, nel salotto e nella zona pranzo che si affaccia sia sulla grande cucina adiacente sia sul patio dove è presente il barbecue. Sullo stesso piano una dispensa, bagno di cortesia e guardaroba. La zona notte che occupa tutto il primo piano della villa è composta dalla suite matrimoniale con balcone, cabina armadio, bagno con sauna e vasca idromassaggio, da uno studio/camera e due altre camere dotate ciascuna di una cabina armadio e del proprio bagno. Il piano interrato ha anche un ingresso secondario e indipendente ed è composto da un appartamento per gli ospiti con soggiorno, angolo cottura, camera matrimoniale, bagno e da una zona molto ampia con sala hobby con camino e forno per pizza: attualmente è presente una zona biliardo, una palestra ed un'ampia lavanderia. Il box è di circa 100 mq adatto a parcheggiare quattro auto.

Rif.: MR8394
Certificazione energetica G - 175

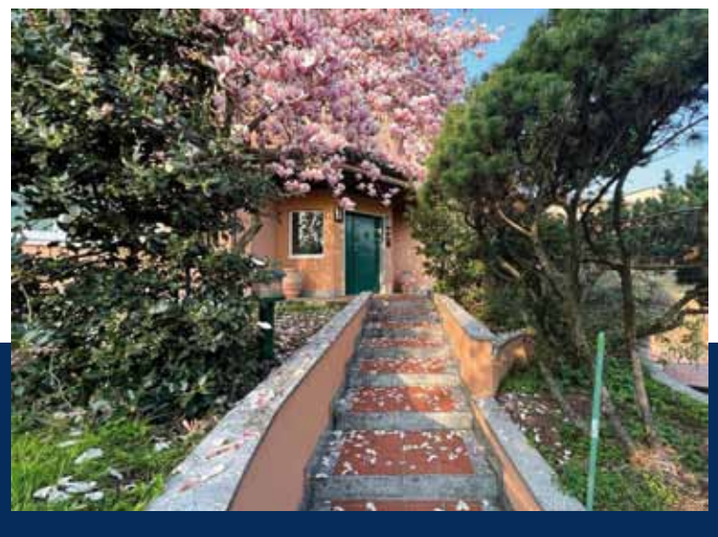

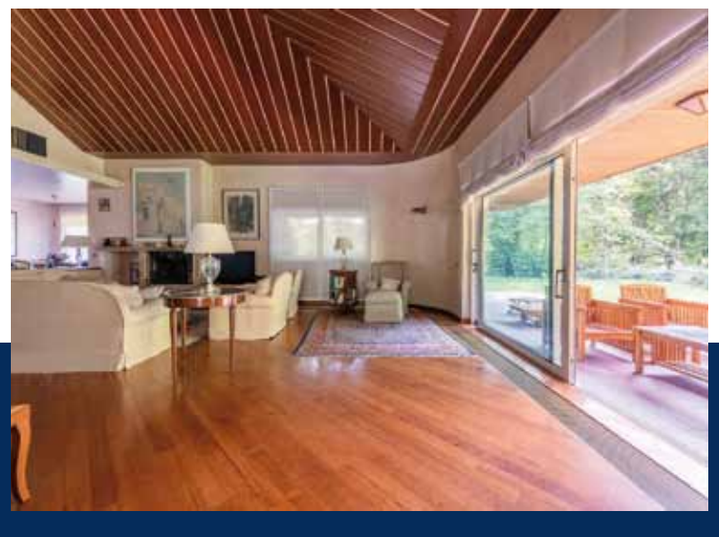

www.cofim-immobiliare.it

AGENZIA IMMOBILIARE MARINO
Via San Carlo, 6 - Segrate (MI) - tel. 02.2133678
info@agenziamarino.com - www.agenziamarino.com

Il tema della sicurezza torna ancora d'attualità

In aula consiliare si è tornati a parlare di sicurezza. Al centro dell'interrogazione presentata dal capogruppo di Fratelli d'Italia Luca Sirtori c'erano le modalità per il controllo del territorio, soprattutto nelle ore notturne e per i quartieri del Villaggio Ambrosiano e dei Mulini che, a suo dire, hanno assistito a un incremento dei furti. Per quanto riguarda queste due frazioni, l'assessore alla partita Livia Achilli ha reso noti i provvedimenti attuati, tra cui l'aumento del pattugliamento nelle zone e il piano di riattivare il controllo di vicinato. Altra domanda della minoranza riguardava il programma che si intende adottare per ampliare l'organico della polizia locale. In merito l'assessore ha assicurato che il numero di assunzioni crescerà nei prossimi tre anni. Pronta è stata anche la difesa della maggioranza per il Progetto Educativa di Strada, attuato a San Felice per contrastare la movida giovanile e che, a detta dell'opposizione, non ha dato frutti immediati. «Segrate è una città in cui la sicurezza è garantita e non ci sono situazioni di grave criticità» ha concluso Achilli. Non pienamente soddisfatto Sirtori: «La sensazione che abbiamo, parlando con i cittadini, è che l'idea di un Comune così sicuro non ce l'abbiano tutti».

Nei giorni scorsi anche la lista civica di maggioranza Lab Segrate era intervenuta sul tema con una lunga riflessione. Ecco una sintesi: "Spesso, al centro e origine di questo dibattito vi sono racconti e segnalazioni delle intemperanze, giudicate fastidiose, delle fasce giovani e giovanissime della cittadinanza. Questi racconti sono spesso accompagnati da sentimenti di rabbia, insofferenza, preoccupazione, risentimento, paura: vanno presi sul serio. Esistono frange della popolazione ormai convinte di essere state lasciate ai margini. Crediamo che la politica deve occuparsi delle distanze che continuano a crescere. Tra cittadini e istituzioni, tra gruppi di cittadini diversi, tra mondo giovanile e mondo adulto. Vicinanza è sicurezza. Stare vicini significa imparare a stare al mondo insieme. Noi non crediamo sia possibile produrre sicurezza attraverso la desertificazione della città. In una città silenziosa, buia, chiusa proliferano i conflitti e i vissuti di solitudine e insicurezza. Crediamo che il modo migliore di produrre sicurezza sia quello di far sorgere luoghi dove la gente possa avvicinarsi e conoscersi. Dove i giovani possano imparare da adulti competenti come si affrontano e si risolvono i conflitti, senza scoppi di violenza. Noi ci stiamo muovendo in due direzioni: una urbanistica, una sociale. Dal punto di vista urbanistico, vogliamo cercare di rendere sempre più numerosi e accoglienti gli spazi di aggregazione sul nostro territorio. Da quello sociale, abbiamo promosso il lavoro del Cag di Redecesio, la messa in rete delle associazioni, la proposta dell'Educativa di Strada".

Chiara Fasoli

Attende il Pums

Ztl, la Lega per ora ritira le due mozioni

Nell'ultima seduta consiliare all'ordine del giorno c'erano anche due mozioni presentate dalla Lega per chiedere la creazione della Ztl a fasce orarie per i quartieri di Redecesio e Lavanderie. Ma al momento di discuterle ha deciso di ritirarle. Il motivo? In commissione la maggioranza ha confermato di voler risolvere il problema con l'approvazione del Pums (Piano urbano di mobilità sostenibile). «Sono quattro anni che hanno promesso di stilarlo, speriamo sia la volta buona» spiegano gli esponenti del carroccio. «Con spirito costruttivo abbiamo deciso di ritirare gli atti, con la speranza che le nostre richieste siano davvero accolte nel Pums, come ci hanno assicurato dalla maggioranza. Speriamo non sia la solita promessa non mantenuta. La sicurezza dei cittadini deve essere la priorità per un'amministrazione attenta, capace e civile. Noi vigileremo con cura».

Gli studenti della scuola media Leopardi in visita al comando della polizia locale

Si chiama "Comando aperto" la nuova iniziativa che ha preso il via nei giorni scorsi e vede come protagonisti i ghisa e le scuole. I primi protagonisti sono stati gli studenti della media Leopardi che hanno visitato il Comando della polizia locale, dalla centrale operativa fino alle camere di sicurezza. A fare gli onori di casa il comandante Lorenzo Giona e l'assessore alla Sicurezza Livia Achilli. «Siamo convinti che questa esperienza unica e formativa possa servire non soltanto a far conoscere il lavoro della nostra polizia locale, ma soprattutto a creare un clima di rispetto per il lavoro e la legalità» le parole di quest'ultima.

Neanche la pioggia ferma la camminata della pace

La rassegna Open Mission, che per dieci giorni ha permesso di fare incontrare le parrocchie cittadine con i racconti di vita dei missionari, si è conclusa con una camminata all'insegna della pace. E nonostante la pioggia che ha pensato bene di fare capolino proprio quando il corteo ha mosso i primi passi a Segrate centro, sono state oltre cinquecento le persone che hanno voluto prendere parte all'atto finale. Una festa per un evento che ha raccolto parecchio consenso e che ha fatto conoscere e integrare le diverse comunità cristiane sul territorio. L'origine di questa rassegna risale al 2020, quando ha preso il via la collaborazione fra don Norberto Brigatti, parroco della chiesa Santo Stefano, e padre Mario Fogazzo, un missionario cambodiano. Il fitto calendario di iniziative ha fatto in modo che i partecipanti potessero ragionare su tematiche importanti, ultima delle quali proprio il concetto di pace, ma non legato solamente all'Ucraina, bensì a livello più globale.

ORDINE DEL GIORNO

La minoranza lascia l'aula

L'ordine del giorno per dissociarsi e condannare le dichiarazioni del ministro dell'Interno Piantedosi, riguardo il naufragio di Cutro, è stato votato con i soli voti della maggioranza. L'opposizione, infatti, ha abbandonato l'aula per protesta. «Apprezziamo il lavoro del governo e consideriamo l'ordine del giorno soltanto strumentalizzazione» le parole di Luca Sirtori, capogruppo di FdI, criticate da Greta Coraglia capogruppo di Lab Segrate. Anche il presidente del consiglio Gianluca Poldi ha voluto esprimere il suo dispiacere per la decisione di uscire dal parlamentino.

PER IL 25 APRILE

Resistenza, altri 2 incontri

In attesa dei festeggiamenti del 25 aprile, proseguono al centro civico Verdi gli appuntamenti della rassegna. Mercoledì 12 aprile, alle 21, sarà la volta di David Bidussa con "Benito Mussolini: scritti e discorsi. 1904-1945"; martedì 18 aprile, sempre alle 21, toccherà a Damiano Dalerba con "La strage di cascina Ovi. Segrate - 24 ottobre 1942". L'obiettivo di questi incontri è di analizzare il periodo storico del fascismo e della Seconda guerra mondiale, tra storia locale e nazionale, per arrivare al periodo della Resistenza e della Liberazione.

LUTTO ALL'ANPI

Andrea Micheli, l'ultimo saluto

Lunedì pomeriggio al centro civico Verdi si è tenuto l'ultimo saluto ad Andrea Micheli, vice presidente della sezione cittadina dell'Anpi. Sociologo, statistico medico, ha diretto una struttura di epidemiologia presso l'istituto nazionale tumori di Milano ed è stato anche autore di un centinaio di pubblicazioni. Da sempre impegnato in politica, negli anni '90 è stato anche consigliere comunale per Rifondazione comunista.

Quest'anno **nell'uovo di Pasqua**
TROVA IL CLIENTE GIUSTO PER LA TUA CASA!
Per **vendere** o **affittare** rivolgiti a **Agenzia Immobiliare Marino,**
l'Agenzia di Segrate
AGENZIA IMMOBILIARE MARINO
www.agenziamarino.com
Telefono: 02 2134160 • 02 2133678
e-mail: info@agenziamarino.com

Piscina • Tennis & Padel • Spa • Palestra • Corsi fitness • Kids Club

SPORT
& RELAX

UNA MEMBERSHIP
INFINITI BENEFIT

David Lloyd
CLUBS
MALASPINA

www.davidlloyd.it

02.75.300.75

SAPORI
PIZZERIA LOUNGEBAR
Centro Commerciale 50/52
San Felice - Tel. 02.52518802

Papillon

Golfo agricolo, ripercorriamo la sua storia

Soltanto per la storia, senza nessuna intenzione di schierarsi. Nel lontano 1980, quando la maggioranza di sinistra era al governo della città, impose nel Prg una definizione del Golfo agricolo quale "area con vocazione edificatoria". Non è poco! Piano contestato al Comitato Regionale di Controllo.
A mio parere certi progetti edificatori delle giunte di centrodestra, sarebbero legittimati considerando la destinazione dell'area, che la sinistra impose. La proprietà di allora si era mostrata favorevole a realizzare villette o edifici bassi, con proprie scuole e realizzando, tra Milano 2 e il Golfo, un campo scuola da golf con otto buche. Senza alcun indotto che turbasse la residenzialità del quartiere esistente. Con il passare degli anni, forse, qualcuno voleva imporre una speculazione più aggressiva, con edificazione di palazzi alti sette o otto piani. Questa, però, è un'altra cosa.

Benito Alberto Ruiu

Tutti in piedi per applaudire lo show dei Ragazzi di Robin

Un vero trionfo quello dei Ragazzi dei Robin e del loro spettacolo "US-Unexpected show", realizzato in collaborazione non solo con la cooperativa Eloiseloro, da cui proviene la coreografa Francesca Varagnolo, ma anche con il Centro teatro attivo, Dance emotion e Setadanza. Nel pomeriggio e nella serata di sabato, infatti, i Robin hanno calcato il palco di Cascina Commenda con una rappresentazione dove canto, ballo e recitazione sono stati realizzati e fruiti in modalità integrata, ovvero allo stesso tempo da e per sordi, ciechi, udenti e vedenti. «Erano tutti molto agitati» ha raccontato Melania Bergamaschi, presidente dei Ragazzi di Robin «Per loro era un momento importante. Erano carichi, felici e poi, alla fine, molto soddisfatti e fieri di loro stessi». Lo spettacolo è stato un po' il frutto del laboratorio di teatro che portano avanti già da un paio di anni e, dopo questa esperienza, il gruppo è molto cresciuto sia a livello teatrale che personale. A sostenere i giovani attori e l'associazione, attraverso il ricavato della vendita dei biglietti, sono state 500 persone, con la replica serale che ha registrato il tutto esaurito. «Il pubblico era molto partecipe e capiva quando era il momento di ridere o quello di incoraggiare» ha proseguito Bergamaschi «Conosco ogni ragazzo e ogni loro problematica e vederli in scena è stato davvero emozionante». Gli obiettivi teatrali dei Robin non finiscono qui: oltre a pensare di riproporlo in altre sale dell'hinterland milanese, si sta pensando di riadattare "US-Unexpected show" per candidarsi al Festival del Giullare di Trani.

Chiara Fasoli

Il muro di cinta del Comune diventa un campo di piante

Dopo il muro dei Ragazzi di Robin è stata la volta di quello del parcheggio di via Ligabue, quello di cinta del municipio, a prendere colore. Nel fine settimana si è, infatti, concluso il laboratorio di street art del Centro Cosmo Giovani di Redecesio, un'iniziativa per imparare a rispettare l'arte e l'ambiente. Piante verdi su sfondo azzurro il disegno che è stato creato. L'inaugurazione ufficiale è prevista per sabato 6 maggio.

Greg dipinge sui pattini per regalare un sorriso ai malati di Alzheimer

Il suo nome è Gregorio Mancino, in arte Greg, ed è un artista di fama internazionale, grazie ai suoi cuori colorati. Recentemente ha aiutato i Ragazzi di Robin a dipingere il loro murale, ma il suo impegno per Segrate non si è concluso qui. Lo scorso sabato, infatti, ha fatto visita alla casa di riposo di fronte a San Felice, dove sono ospiti anche anziani affetti da Alzheimer. E per un giorno ha trasformato la struttura nel suo studio-laboratorio per un'esibizione di MovimentArt, la pittura in movimento inventata proprio da lui. Il pittore ha dipinto due tele muovendosi su un paio di pattini a rotelle e ha coinvolto gli anziani nell'esibizione, chiedendo loro di intervenire attivamente nella realizzazione delle opere d'arte. «La pittura è gioia, emozione e positività» le sue parole. «È stato gratificante lavorare con e per gli anziani e leggere nei loro occhi e nei loro sorrisi il potere benefico dell'arte».

Raccolta differenziata, aumenteranno i contolli

Attenzione a non fare una corretta raccolta differenziata. A partire dall'11 aprile, infatti, entrerà in servizio una nuova squadra di ispettori di Amsa. Spetterà a loro controllare a campione il corretto conferimento dei rifiuti nei bidoni e nei sacchi trasparenti, nonché l'esposizione sul suolo pubblico rispettando gli orari stabiliti. Nelle prime settimane gli addetti a tale attività inizieranno con una campagna comunicativa: in caso di conferimento non idoneo apporranno un semplice avviso che indicherà la corretta modalità di smaltimento. Successivamente partiranno le sanzioni. Nel 2021 (ultimo dato ufficiale) i rifiuti riciclati dai segratesi sono stati il 70% circa. Ma non basta. «L'Ufficio Ambiente in questo periodo di post pandemia ha notato un aumento delle irregolarità» spiega l'assessore all'Ambiente Alessandro Pignataro. «L'obiettivo di questa campagna di informazione e della verifica, che intendiamo soprattutto come un momento di educazione civica, è quello di responsabilizzare ulteriormente la cittadinanza verso azioni di rispetto dell'ambiente che riducono ulteriormente i costi del servizio. Purtroppo i lavori di manutenzione straordinaria della piattaforma ecologica proseguiranno fino a fine maggio. Nel frattempo stiamo lavorando con Amsa per introdurre orari prolungati dei servizi di raccolta sostitutivi già dopo Pasqua».

ARRIVA LA BELLA STAGIONE INIZIA LA LOTTA ALLE ZANZARE

La bella stagione è arrivata e con lei nei prossimi mesi sorgerà il solito problema zanzare. E come sempre si corre ai ripari. Prenderà, infatti, il via lunedì 17 aprile il primo intervento di disinfestazione larvicida su tutto il territorio. In totale saranno 21, al momento programmati fino al 9 ottobre, e saranno effettuati sulle strade e nei giardini pubblici. Il primo ciclo mira a eliminare le larve intervenendo sui 4mila tombini presenti sul territorio. Successivamente ci saranno i trattamenti contro le zanzare adulte, concentrati nei mesi più caldi e di maggior proliferazione, tra fine luglio e agosto. Sono inoltre previsti interventi extra in occasione di manifestazioni pubbliche all'aperto e, all'occorrenza, in luoghi di interesse e in specifici periodi dell'anno.

SANFELICINEMA

Buio in sala sabato e lunedì

A Sanfelicinema questa volta le luci in sala si spengono di sabato e di lunedì. L'8 e il 10 aprile alle 21.15 (lunedì anche alle 16) verrà proiettato "Empire of light" coproduzione britannica e statunitense con Oliva Colman, Michael Ward e Colin Firth, per la regia di Sam Mendes.

CHIESA S. STEFANO

Un omaggio a Vivaldi

Sabato 15 aprile, nella chiesa di Santo Stefano, alle 21 si terrà "Vivaldi & Friends", concerto di musica barocca per due flauti e basso continuo. Oltre a brani di Vivaldi, in programma ci saranno composizioni di Johann Joachim Quantz e Georg Philipp Telemann. A esibirsi saranno Damiano Di Gangi primo flauto, Vittorio Giudici secondo flauto, Emanuela Campagnoli, violoncello e Annamaria Gagliardo, clavicembalo. L'ingresso è libero, si potrà lasciare un contributo volontario per il restauro del prezioso organo Tamburini.

SAPORI
PIZZERIA LOUNGEBAR

SAPORI nasce dall'incontro di una grande passione per le nostre tradizioni e il buon cibo. Ogni piatto, come ogni pizza, sono il risultato del continuo impegno che mettiamo nella ricerca di materie prime di qualità. Il nostro impasto è frutto di un blend di farine selezionate accuratamente dal nostro pizzaiolo. Da noi potrai goderti anche un aperitivo in tranquillità prima di degustare le nostre pizze

Ci trovi in piazza Centro Commerciale 50/52
San Felice, dal martedì alla domenica dalle 18.00 alle 23.00
Per prenotazioni telefonare al 02.52518802

PESCHIERA BORROMEO
VIA DI VITTORIO 41
IMMOBILIARE2C.IT
TEL. 02.95 32 8048
SVILUPPO IMMOBILIARE

L'INCHIESTA

Isole artificiali sul lago del Centroparco

Nei giorni scorsi, al centro civico Verdi, si è tenuta la presentazione di Oasis, il progetto di rigenerazione urbana che interessa il lato sud-est del laghetto del Centroparco, con una serie di innovazioni tra cui alcune isole artificiali. Sul palco, accanto al sindaco Paolo Micheli e al vicesindaco con delega al Territorio Francesco di Chio, erano presenti i tre architetti Paolo Palmulli di AG&P Greenscape, Marshall Blecher dello Studio Mast e Gabriele Gualdi di Superfuturedesign, insieme agli ingegneri Maria Novella Morino e Niccolò Lucia dello studio GLM Ingegneria. A moderare l'incontro è stato il consigliere comunale di Segrate Viva Federico Figini, che ha esordito parafrasando una nota pubblicità: «Oasis è un sogno che può diventare una solida realtà». Il primo intervento, dopo aver ringraziato la platea gremita, è stato proprio quello del sindaco: «La nostra città è particolare perché è formata da quartieri separati. Il Centroparco può diventare la piazza di Segrate e siamo qui stasera per pensare a come costruirla insieme alla comunità». L'idea che questo parco potesse costituire l'anello di congiunzione fra le diverse frazioni segratesi risale agli anni '70, per questo motivo, nel corso del suo contributo, Di Chio ha ripercorso il passato e il presente urbanistico del Comune, concentrandosi sui cantieri ad oggi attivi. «Il Centroparco sarà un cuore verde che abbraccerà tutta la città» ha affermato il vicesindaco. «Saranno sviluppati diversi collegamenti verso il Golfo agricolo, il parco dei Mulini, l'ex Fisher, che diventerà un nuovo centro sportivo, e l'Idroscalo». In linea con questo piano è prevista la riqualificazione della Cassanese, con il chilometro verde, e di via delle Regioni, attraverso il progetto Reno, che dovrebbero diventare cerniere ecologiche fra i quartieri. Di Chio ha, infine, riservato un grazie speciale ai dipendenti comunali e al geometra Carlo Cerizza, che si è occupato in prima persona di Oasis, assente per motivi di salute. Ha preso poi la parola l'architetto Palmulli che, insieme ad Ag&P è stato particolarmente coinvolto nello sviluppo del Centroparco. «È il progetto

Presentato Oasis, nuovo progetto di rigenerazione urbana

della vita, che mi ha cresciuto» ha affermato, per poi ricordare Paolo Villa, fondatore dello studio scomparso nel 2019. L'architetto ha presentato gli elementi che sono stati alla base della programmazione del territorio sin dal masterplan del 2006. Obiettivi come un percorso sicuro e alla portata di tutti, l'immersione nella natura e la proposta di attività sportive e di relax volte a tutelare il benessere dei cittadini, si ritrovano anche nel lotto 1, il piano che prevede l'unione del Centroparco al parco Alhambra attraverso una passerella verde. «Il progetto valorizza gli elementi acquatici dell'area, con l'installazione di nuovi punti panoramici e la creazione di una piccola darsena» ha spiegato Palmulli «Sono previste anche nuove sedute per rendere il parco ancora più comodo, aree giochi e un anfiteatro verde che sarà uno spazio molto versatile, adattabile alle esigenze di intrattenimento del futuro».

Entrando più nel dettaglio di Oasis, uno degli aspetti più affascinanti sono le isole artificiali. Questa visione, nata nella mente di Paolo Villa, è stata sviluppata grazie alla collaborazione con l'architetto Blecher, specializzato nella progettazione di strutture che esplorano la relazione fra la città e il mare. Con il suo contributo, è stata ridisegnata la sponda sud-est del lago che ospiterà una sorta di centro benessere a contatto con la natura. «Una lunga passerella, installata fra la costa e l'acqua, collegherà diversi edifici, tra cui una sala joga, una sauna, un bar e un ristorante. Inoltre una porzione di acqua sarà riservata alla balneazione, diventando una sorta di piscina che sarà anche riscaldabile». Le isole, invece, si presentano come uno spazio pubblico dove si potranno ospitare piccoli eventi e per raggiungerle si useranno delle barche elettriche affittabili. Nonostante le costruzioni nel piano siano molte, l'impatto sul paesaggio vuole essere contenuto anche grazie alla piantagione di specie autoctone di alberi e l'adozione di materiali ecologici, dal legno dei fabbricati alla plastica riciclata delle imbaracazioni fino al prodotto organico usato per le isole, che stimolerebbe la creazione e conservazione degli ecosistemi naturali galleggianti. Alle numerose suggestioni degli esperti sono corrisposte altrettante domande, soprattutto in merito alla tutela dell'ambiente e agli aspetti tecnici e concreti legati alla realizzazione del progetto. Dopo che l'ingegnere Morino ha rassicurato i presenti sulle ricerche di fattibilità, in termini di costi e tempi, portate avanti dal suo studio, il vicesindaco ha spiegato quale sarà il prossimo passo: attivare un iter per la manifestazione di interessi dei privati, di cui il contributo sarà fondamentale.

Chiara Fasoli

perego
Via Ugo La Malfa, 4 - Strada Statale Padana Superiore (ingresso showroom)
Cernusco sul Naviglio (MI) - Telefono 02.92103457- www.peregomobili.com - info@peregomobili.com
Seguici su

Il Ministero dà l'ok, il nuovo asilo con i fondi del PNRR cambia sede

Il nuovo asilo nido, finanziato con i fondi del PNRR per 2 milioni e 160mila euro, alla fine si farà su un'area diversa da quella inizialmente indicata, e fortemente criticata dalle forze di opposizione, con tanto di raccolta firme tra i genitori e gli insegnanti. Il ministero dell'Istruzione, infatti, nei giorni scorsi ha deciso di accogliere la richiesta di cambio sede avanzata a gennaio dal Comune, permettendo lo stesso l'uso dei fondi stanziati (Cernusco dovrà integrare con 140mila euro). La prima ipotesi prevedeva la collocazione della struttura in un punto interno al plesso di via Don Milani. Adesso, invece, si edificherà tra le vie Don Sturzo, via Sant'Ambrogio e via Don Milani.
E giunta e maggioranza esultano.

«Con questa bella notizia possiamo andare avanti con la progettazione di un'opera fondamentale per la nostra città» le prime parole del sindaco Ermanno Zacchetti. «Sarà finanziata in larga parte con i fondi PNRR che il nostro Comune è riuscito a intercettare e che porteranno a Cernusco oltre 11 milioni di euro, supportando interventi in diversi ambiti, dallo sport alla scuola, passando per i servizi sociali e la digitalizzazione. Andiamo quindi avanti a disegnare il futuro della nostra città, nel pieno spirito del Piano Nazionale di Ripresa e Resilienza».
Adesso gli uffici comunali dovranno rielaborare il progetto nella nuova collocazione, considerando anche l'intenzione dell'amministrazione comunale di spostare e potenziare lo skate park, nonché ricollocare il muro in memoria di Abba, che al momento si trovano proprio dove sorgerà la struttura, condividendo l'operazione con il Cag (Centro di aggregazione giovanile) e con i giovani interessati all'area. In seguito all'approvazione del progetto da parte della giunta, verrà bandita la gara per l'affidamento dei lavori entro la fine di maggio, come previsto dal PNRR.
«Siamo felici che finalmente si sia arrivati alla conclusione di questo iter» ha aggiunto l'ormai ex vicesindaco Nico Acampora che aveva anche la delega alla Pubblica Istruzione «perché rispondere ai bisogni di tutti i cittadini è l'obiettivo di chi amministra, ma rispondere ai bisogni delle famiglie è un obiettivo ancora più importante». Anche l'assessore ai Lavori Pubblici Alessandro Galbiati ha commentato l'esito finale della vicenda: «È una grande notizia che corona un iter complesso e non scontato condiviso con scuole e con il consiglio comunale. Una scommessa vinta per tutta la città. Adesso avanti nel rispetto dei tempi del PNRR, per offrire un servizio di qualità».

Asilo e Vivere

"Il merito è nostro e dei genitori"

Sulla nuova collocazione dell'asilo nido era inevitabile una presa di posizione polemica di Vivere Cernusco che puntualmente è arrivata. "Siamo felici che la lunga battaglia condotta da noi, da tutte le forze di opposizione e, soprattutto, da tantissimi genitori e insegnanti, abbia avuto successo, costringendo l'amministrazione a rivedere una scelta assurda. Di fronte ai proclami autocelebrativi di sindaco e forze di maggioranza, vogliamo ricordare che, senza questa mobilitazione, loro avrebbero continuato a portare avanti la decisione iniziale, senza alcun confronto con la città. Oggi si vantano di aver ascoltato... ma quando? Per 12 mesi, cittadini, rappresentanti scolastici e consiglio comunale erano stati tenuti all'oscuro di tutto. E la nuova localizzazione comporterà per le casse comunali un esborso aggiuntivo di quasi mezzo milione di euro".

Asilo e FI

«Scempio senza precedenti evitato»

**Sulla vicenda dell'asilo prende parola anche Forza Italia, per voce del suo capogruppo Daniele Cassamagnaghi: «I genitori, il personale dell'istituto e tutti noi consiglieri comunali di opposizione, ci dobbiamo congratulare a vicenda. Abbiamo condotto tutti insieme una battaglia importante, per evitare uno scempio ambientale, didattico e amministrativo senza precedenti.
La mobilitazione di tutte le componenti ha determinato la sconfitta dell'amministrazione che aveva pensato di portare avanti un progetto senza comunicarlo a nessuno e senza partecipazione».**

Bebe Vio premia PizzAut e promette: «Molto presto verrò a mangiare da voi»

Gli amici di PizzAut non finiscono più. In questi giorni non è stato solo il presidente della Repubblica Sergio Mattarella a complimentarsi con Nico Acampora, papà di questo progetto di inclusione di cui ormai parlano tutti. Alla prima edizione dizione dei WEmbrace Awards, una serata di gala Charity, ideata da Bebe Vio, un Osservatorio stabile composto da professionisti della comunicazione ha indicato oltre 100 storie di persone, associazioni, organizzazioni, che si sono distinte per l'impegno nel mondo dell'inclusione, premiandone cinque. E PizzAut era tra queste. La campionessa paralimpica ha riso e scherzato con Acampora, promettendo che quanto prima sarà a Cassina per mangiare una pizza insieme a lui e ai suoi ragazzi.

ECOLOGIA E RIFIUTI

Accordo Comune e Plastic Free

Approvato il protocollo d'intesa tra Comune e associazione Plastic Free. Il documento prevede una serie di azioni e campagne di sensibilizzazione contro l'abuso di plastica e il suo abbandono nell'ambiente. «Con questo atto formalizziamo la collaborazione e rafforziamo l'impegno che ci accomuna: quello di mettere in campo sempre più iniziative e azioni che possano aumentare un conferimento consapevole e corretto dei rifiuti riducendo quindi la quantità di spazzatura che non può essere riciclata e abbandonata» ha commentato l'assessore all'Ecologia Debora Comito.

FINO AL 26 APRILE

Iscrizioni aperte ai centri estivi

I centri ricreativi estivi hanno aperto le iscrizioni online (sul sito del Comune) mercoledì. Si tratta di Campi estivi e Materna estiva, organizzati per i bambini frequentanti le scuole primarie e dell'infanzia. Entrambi i centri si terranno a giugno presso la scuola di via Don Milani ed è possibile aderire a uno o più moduli, in base alle proprie esigenze, entro il 26 aprile. Il numero è chiuso: il campo estivo prevede 180 posti, la materna 150.

FINO AL 24 APRILE

Ragazzi disabili, bando in aiuto

Nei giorni scorsi è stato aperto il bando per sostenere i ragazzi con disabilità, residenti nel Comune e frequentanti le scuole secondarie di primo e secondo grado, che intendano partecipare ai servizi estivi. Per chi fosse interessato, c'è tempo fino a lunedì 24 aprile per ottenere l'erogazione di voucher che andranno a coprire i costi relativi all'assistenza educativa concordata tra famiglie e servizio sociale comunale (servizio Puad), in accordo con la struttura ospitante. Per chi volesse maggiori informazioni, sul sito del Comune questo è il link: https://bit.ly/3U08xDH.

È partito il bando per i contributi alle micro, piccole e medie imprese

La scorsa settimana è stato pubblicato il bando del Comune per la concessione di contributi a fondo perduto alle micro, piccole e medie imprese. Nei mesi scorsi infatti, il Distretto urbano del commercio di Cernusco si è aggiudicato la cifra massima ottenibile dalla Regione, certificandosi distretto d'eccellenza. E 200mila euro sono stati destinati a sostenere e a consolidare la ripresa delle economie locali.
Chi presenterà domanda potrà richiedere un contributo a fondo perduto pari al 50% delle spese già effettuate o da effettuare nel periodo compreso tra il 28 marzo 2022 e il 15 febbraio 2024, fino ad un massimo di 7.500 euro. Tra le opere finanziate possono rientrare interventi edili, di ristrutturazione e ammodernamento di strutture o di macchinari, ma anche spese per la realizzazione o l'acquisto di piattaforme informatiche, applicazioni per smartphone, siti web, consulenze, spese per promozione e comunicazione, per la formazione e per l'affitto dei locali. Questo il link per accedere al bando: https://bit.ly/3M5ywaQ.
«Abbiamo lavorato, di concerto con gli uffici comunali e i rappresentanti della Confcommercio Melzo per fare in modo che il fondo ottenuto fosse accessibile al maggior numero possibile di imprese, supportando le nuove attività e le realtà storiche presenti, premiando gli interventi di ammodernamento che riguardano l'efficientamento energetico e la sostenibilità. A questo progetto, si aggiungono i corsi di formazione gratuiti riservati ai commercianti che partiranno a maggio», le parole dell'assessore con delega al Commercio Paola Colombo.
E a farle eco è il sindaco Ermanno Zacchetti: «Questo bando rappresenta una forma di aiuto concreto ai commercianti dopo il difficile periodo legato alla pandemia. E li supporteremo non solo con contributi economici, ma anche con altre importanti iniziative».

Prima Caccia al tesoro della Martesana con i Lions

Sabato 15 aprile, a partire dalle 14.30, i Lions club Cernusco e Pioltello, con il patrocinio dei rispettivi Comuni e di quelli di Segrate, Vimodrone e Cassina de Pecchi, organizzano la prima Caccia al tesoro della Martesana. Potranno iscriversi squadre formate dai 4 ai 6 giocatori che dovranno andare alla ricerca dei luoghi indicati su una mappa digitale, tramite l'utilizzo di una webapp che ricreerà lo scenario urbano interessato. La Caccia al tesoro si terrà nei 5 Comuni patrocinanti e i partecipanti dovranno trovare gli indizi nei checkpoint segnalati sulla mappa. Una volta raggiunti i vari luoghi, dovranno risolvere dei quesiti, trovare degli oggetti o compiere delle azioni che dovranno essere documentate fotograficamente per acquisire un punteggio finale. Previsti premi per le prime quattro squadre classificate. Come tutte le iniziative Lions, anche questa ha una finalità benefica. In questo caso lo scopo è la raccolta di fondi per l'acquisto di un ambulatorio mobile che permetterà ai volontari dei Club Lions della Città metropolitana di arrivare ad effettuare screening diagnostici gratuiti su tutta la cittadinanza in modo capillare. I costi dell'organizzazione verranno coperti da un gruppo di sponsor, in maniera tale che tutto il ricavato possa essere dedicato all'obiettivo prefissato.

gritti ENERGIA

LUCE GAS

Affidabili e convenienti, parola di cliente

"Mi trovo il giusto da pagare"

– Vijay

Con una valutazione di 3,9 / 5 | 404 recensioni Trustpilot

"Servizio clienti che risolve ogniqualvolta venga contattato. Consiglia sempre come evitare bolletta gas al di sopra della normalità. Tengono sempre in considerazione l'autolettura e quindi si pagano sempre i metricubi di gas utilizzati."

– Claudio

Con una valutazione di 4 / 5 | 522 recensioni Trustpilot

"Cliente ormai da anni, mai avuto problemi, servizio ottimo. La miglior assistenza clienti nel comparto energia che abbia provato …"

– Andrea

Con una valutazione di 4 / 5 | 522 recensioni Trustpilot

"Molto professionali e gentili nel rispondere ad alcune domande da me fatte."

– Luigina

Con una valutazione di 4,1 / 5 | 526 recensioni Trustpilot

"Ottimo servizio – Gentili e competenti"

– Teresa

Con una valutazione di 4,1 / 5 | 526 recensioni Trustpilot

Per una **consulenza gratuita** vieni a trovarci
con le tue **ultime bollette della luce e del gas**
in strada Padana Superiore 19C a **Cernusco sul Naviglio**

Lunedì e mercoledì 08:30 - 12:00 e 14:00 - 15:30
Martedì, giovedì, venerdì e sabato 08:30 - 12:00

02 829 00 192 servizioclienti@grittienergia.it grittienergia.it Trustpilot

Vi aspettiamo a CERNUSCO SUL NAVIGLIO
SABATO 15 APRILE dalle 10 alle 19
solo per oggi

Nasce la di Casa comunità ponte in attesa di quella effettiva

In attesa della realizzazione della Casa di Comunità a servizio dei Comuni di Cernusco e Carugate, prevista nell'area individuata a nord-est della città, entrerà in funzione nei prossimi mesi una struttura cosiddetta "ponte" nei locali dell'ex-Ferb, a fianco dell'ospedale Uboldo, dove sono in corso i lavori di ristrutturazione.
A fare il punto della situazione è stato il sindaco Ermanno Zacchetti, nelle vesti di presidente dell'Assemblea dei sindaci del nuovo Distretto Asst Alta Martesana, che nei giorni scorsi ha incontrato la dottoressa Daniela Invernizzi, direttore dello stesso Distretto. Fin da subito verranno introdotti elementi di innovazione. Infatti, accanto agli sportelli Cup e Scelta e Revoca, nascerà uno Sportello Informativo e la creazione del Punto Unico di Accesso (Pua), sportello di accoglienza, orientamento e prima valutazione del bisogno di salute della persona dal punto di vista sanitario, sociale o socio-sanitario, in modo da indirizzare correttamente ed efficacemente i pazienti. Accanto a queste, la grande novità è l'introduzione della figura dell'infermiere di famiglia e comunità (Ifec), che si occuperà della presa in carico dei pazienti, con particolare attenzione ai

cronici o fragili. Inizialmente la Casa di comunità disporrà di sei infermieri di famiglia e comunità, che successivamente diventeranno dieci, ma anche di un assistente sociale, di spazi per due medici di base, di un pediatra di libera scelta e di diversi medici specialisti. Inoltre sono previste delle aree dedicate a cure primarie e assistenziali, a programmi di prevenzione e promozione della salute e saranno potenziati gli ambulatori per visite specialistiche.
«In attesa della realizzazione definitiva della Casa di comunità, e così come emerso dai confronti istituzionali post-pandemia, è positivo che si sia lavorato per offrire fin da subito, anche per i cittadini del nostro territorio, soluzioni concrete alle esigenze delle persone di poter contare su una sanità pubblica vicina ai propri bisogni, nella direzione di raccordare meglio il lavoro dei medici di base e le cure garantite dagli ospedali» ha commentato Zacchetti.
E a lui ha fatto eco l'assessore alla Salute e al Benessere Giorgia Carenzi: «Prosegue la collaborazione con Asst, in vista dell'apertura della Casa di comunità ponte prevista per i prossimi mesi, luogo di salute e presa in carico del paziente a 360 gradi, non solo dal punto di vista sanitario, ma anche socio-sanitario e sociale, per cui si prevede una stretta collaborazione e co-progettazione con i servizi sociali del Comune».

CURIOSITÀ IMMOBILIARE

Affitti: "Tax Freedom Day" il 21 aprile

I proprietari di seconde case concesse in affitto a Cernusco sul Naviglio nei primi mesi del 2023 impiegheranno mediamente 110 giorni per pagare le dovute imposte. Venerdì 21 aprile scatterà il fatidico "Tax Freedom Day" - il giorno della liberazione fiscale, dopo il quale i proprietari inizieranno a guadagnare dall'affitto percepito.
Con il c.d. regime della cedolare secca, servono infatti l'equivalente di 77 giorni di affitto per pagare le imposte sul reddito percepito (l'imposta fissa sul reddito è al 21%); mentre l'IMU in media erode ulteriori 33 giorni di affitto, pari a circa il 9% del canone anno.
Tuttavia, questo periodo si allunga per i contratti stipulati negli anni passati quando i canoni di locazione erano generalmente più bassi rispetto agli attuali valori di mercato, ragion per cui occorrerà spendere un maggior numero di giorni di affitto per poter saldare l'IMU.

Radovix
Tel: 02.92.111.486

Tutto esaurito

Spettacolo a favore di Emergency

Lo scorso venerdì, alla Casa delle Arti, si è svolto il quinto spettacolo (sono otto) della rassegna teatrale. La scena è servita, organizzata dall'amministrazione comunale in collaborazione con Pro Loco e con la direzione artistica di Pasquale Balzano. E questa volta il sold out ha avuto un valore doppio, visto che l'ingresso era gratuito, ma era prevista una raccolta fondi a favore di Emergency. E le persone che hanno preso parte hanno dimostrato, ancora una volta, grande affetto nei confronti di questa associazione.

In via Marconi

Abbattuta la sbarra del parcheggio

Domenica lasciare l'auto nel parcheggio di via Marconi, a ridosso del centro cittadino, non costava un euro. Nessuna scelta dell'amministrazione, semplicemente qualcuno aveva abbattuto la sbarra, appoggiata vicino alla cassa automatica, quindi si poteva entrare e uscire indisturbati.

Ecco i risultati ufficiali di piazza Ghezzi

Si è svolto mercoledì, nella sala conferenze della biblioteca, un incontro pubblico per rendere noti alla cittadinanza i risultati del percorso "Piazza la tua idea", lanciato il 18 febbraio dall'amministrazione per la riqualificazione di piazza Ghezzi. Fino al 6 marzo scorso, infatti, è stato possibile rispondere a un questionario per indicare le proprie preferenze su cosa si vorrebbe veder realizzato nella piazza del quartiere Tre Torri, che nei prossimi mesi sarà ristrutturata. All'assemblea erano presenti gli assessori ai Lavori Pubblici Alessandro Galbiati, alla Partecipazione Debora Comito e alla Comunicazione Paola Colombo che hanno illustrato i dati raccolti. Sono pervenute 239 risposte, 118 online, 121 cartacee. Di queste la maggior parte sono state di residenti, con una buona differenza tra online e cartaceo: online hanno risposto per il 54% residenti, mentre le risposte cartacee erano per il 72% di residenti. Stessa differenza tra online e cartaceo nell'indicazione di cosa si preferirebbe nell'area a sud della piazza, destinata a verde: anche se la media dei risultati evidenzia che la maggior parte dei votanti vorrebbe un'area fruibile e calpestabile (59%), online l'hanno preferita il 77% dei votanti, contro il 42% di chi ha usato la scheda cartacea (in questo caso la maggior parte vorrebbe un'area non fruibile, solamente estetica). La maggior parte non vuole una fontana (65%) e vorrebbe che fossero incrementati gli alberi (87%). Per quanto riguarda l'area a nord, destinata ad arredo urbano leggero per la presenza di box sotterranei, la maggior parte vorrebbe elementi che favoriscano la socialità (85%) e incrementare gli spazi a disposizione dei commercianti (67%).

Festival dell'ambiente e della biodiversità

Prenderà il via il 12 aprile il "Festival dell'ambiente e della biodiversità". Sei gli incontri previsti, che vedranno salire in cattedra, tutti i mercoledì fino al 17 maggio, esperti di fama nazionale: Federico Belloni, naturalista, Enrico Banfi, botanico e direttore del Museo di storia naturale di Milano, e Serena Giacomin (Gelso d'oro nel 2020), fisica climatologa e presidente di Italian climate network.
Si inizia con "Serpenti: impariamo a (ri)conoscerli e rispettarli" a cura di Federico Belloni. Ancora Belloni il 19 aprile parlerà di "Zanzare: biologia, funzioni e prevenzione". Il 26 aprile, invece, si discuterà di "Il riscaldamento globale e le risposte delle piante" con Enrico Banfi, mentre mercoledì 3 maggio Serena Giacomin sarà la relatrice di "Faccia a faccia con il cambiamento climatico". Mercoledì 10 maggio toccherà sempre a Belloni con "Incontri ravvicinati del terzo tipo: specie aliene in Martesana" e ancora lui il 17 maggio, intratterrà i presenti con "Galateo in natura: norme di buona educazione nei confronti della fauna selvatica".
Gli incontri saranno in biblioteca sempre a partire dalle 21. A questi eventi si affiancheranno anche tre escursioni: la prima sarà 16 aprile nel Bosco del Fontanone, la seconda il 30 aprile nel Parco degli Aironi e, infine, il 21 maggio nel Parco Increa. Per informazioni: federicobelloni92@outlook.it.

Annamaria e Lidia, 205 anni in due Cernusco festeggia altre due centenarie

A quanto pare a Cernusco sul Navglio si respira aria davvero buona, almeno vedendo quanti compleanni a tre cifre si festeggiano sempre più spesso. E così nei giorni scorsi il sindaco Ermanno Zacchetti è stato invitato all'istituto Monsignor Luigi Biraghi per portare gli auguri a due sue concittadine centenarie. A compiere ben 103 anni è stata la signora Annamaria, mentre l'altra festeggiata è stata la signora Lidia con i suoi 102 anni. Il primo cittadino ha omaggiato le due donne con un mazzo di fiori, ha portato gli auguri di tutta la comunità e si è intrattenuto per quattro chiacchiere. "È sempre un piacere condividere questi momenti insieme" sono state le sue parole al termine della visita.

"Raccontami l'Africa", due giorni per conoscere meglio il Continente

Venerdì 14 e sabato 15 aprile si terrà in Filanda "Raccontami l'Africa", evento dedicato ad approfondimenti su temi politici, culturali, sociali e ambientali di questo Continente.
Per l'occasione sarà possibile visitare "Alla scoperta dell'Etiopia attraverso i sensi", una mostra interattiva a cura dell'associazione Amici del Sidamo che permetterà di conoscere questa terra ricca di storia e cultura, scoprendone suoni, odori, sapori, colori e molto altro.
Venerdì 14 aprile, invece, l'apertura sarà riservata alle scuole primarie, mentre sabato 15, dalle 9 alle 12.30 e dalle 14.30 alle 18.00, tutta la cittadinanza potrà visitarla.
Sabato 15 aprile, invece, è in programma un'altra serata di approfondimento: alle 19 aperitivo a tema a cura di Gruppo Scout AGESCI, mentre alle 20.45 seguirà "Alla scoperta dell'Africa" con la giornalista ed esperta africanista Antonella Napoli.

OTTAVA EDIZIONE DEL FESTIVAL CANORO BALESTRA MUSIC

Si terrà sabato 15 aprile, dalle 16 alle 19, presso l'auditorium Maggioni di via Don Sturzo, l'ottava edizione del Festival canoro Balestra music 2023. Sarà proprio l'associazione di volontariato Teresa Resta Balestra Poetessa, con il patrocinio del Comune, a organizzare questo evento a titolo gratuito, dedicato bambini, ragazzi, adulti, persone diversamente abili.
Si tratta di un incontro che mira a favorire l'inclusione sociale, tramite gesti, parole, musiche ed emozioni su basi sociali, educative e culturali.
Se altre associazioni fossero interessate a partecipare, a titolo gratuito, è ancora possibile. Basta mettersi in contatto con la presidente Grazia Maria Balesta al 345.4508419 o inviando una mail a mariagrazia.balestra@tiscali.it.

SABATO 15 APRILE
A CERNUSCO SUL NAVIGLIO

In 11 anni siamo cresciuti
E vogliamo crescere ancora

Era il 2012 quando per la prima volta i commercianti cernuschesi sono usciti dai propri negozi, coinvolti e convinti da un'idea lanciata da Ediesse. E così, anche grazie alla collaborazione del Comune di Cernusco, nacque il Soloperoggi. Da quell'anno il progetto si è ampliato e arricchito di nuove proposte, che proprio il prossimo sabato, 15 aprile, animeranno le vie del centro. È una grande opportunità per tutte le attività commerciali di promuovere i propri prodotti tramite svendite e offerte imperdibili. Ma non solo. Con il tempo questa formula continua a crescere, dando un riscontro sempre più positivo sia tra i commercianti che tra la gente. Il Soloperoggi negli anni è diventato un marchio regolarmente registrato, in grado di ospitare sotto la sua bandiera un insieme variegato di iniziative, tutte a vantaggio del commercio di vicinato. L'evento, infatti, vede ancora come protagonisti indiscussi i proprietari di un'attività, che sono sempre invitati a mettersi in gioco come meglio credono, con l'unico obiettivo di farsi conoscere, allargando così la propria clientela e dimostrando ancora una volta quale grande valore aggiunto apporti l'imprenditorialità locale alla vita cittadina. Ma non occorre annunciare svendite pazze per prendere parte all'iniziativa: tutto ciò che serve è crederci e avere un pizzico di fantasia. Qualche esempio delle anticipazioni le potrete trovare nella pagina a fianco. È inoltre molto gratificante vedere come gli stessi esercenti hanno iniziato sempre più a interagire tra loro, unendo le forze e creando eventi tanto originali quanto interessanti.

Ma il Soloperoggi non è solo negozianti che partecipano. In un'ottica di squadra, infatti, ci saranno molti esercenti che sosterranno l'iniziativa. E potrete riconoscerli facilmente, perché in vetrina esporranno il logo dell'evento insieme ad alcune foto storiche che ritraggono le precedenti edizioni.

Per chi, invece, deciderà di fare acquisti, i negozi partecipanti consegneranno dei tagliandi (fino a esaurimento) che dovranno essere preziosamente custoditi. Nei giorni successivi, infatti, verrà fatta un'estrazione e per i più fortunati ci saranno a disposizione dei bellissimi premi. Un valore aggiunto per una giornata già di per sé interessante.

Infine, per districarsi meglio in mezzo alle tante offerte e iniziative che i commercianti proporranno, il giorno dell'evento, e in quelli precedenti, sarà distribuito un volantino dall'inequivocabile titolo "Chi, dove e cosa...", in cui troverete, divisi per vie, tutti i negozi aderenti al Soloperoggi, con una breve spiegazione di cosa vi aspetta se andrete a trovarli.

«Ci siamo evoluti» racconta l'organizzatrice dell'evento, Paola Scaglia, «ma l'obiettivo del Soloperoggi rimane sempre lo stesso: fare il possibile perché i commercianti abbiano l'opportunità di farsi conoscere, anche attraverso piccole cose, che però rappresentano grossi investimenti di immagine. Cerchiamo sempre di fare meglio e questo è possibile sempre anche grazie al supporto della polizia locale, Uffici comunali e in particolare alla partecipazione diretta dell'assessore al Commercio Paola Colombo, che non ha mai fatto mancare la sua completa disponibilità. L'impegno è tanto, ma siamo convinti che pure l'edizione del 15 aprile richiamerà molta gente anche dai Comuni limitrofi per una giornata di festa e divertimento sempre all'insegna dello shopping e delle occasioni imperdibili».

Chiara Valnegri

PARTECIPANTI E SOSTENITORI

Bistro' Wine Bar · Tafta Sartoria di Grazia Fiorenzo · verdeacqua · Il divine · Abbigliamento Intimo Fedeli · Bottega del Libro · Helen Doron English · Tiziana · Santagostino La tua salute · Arte & Moda · ottantatre street sport & shoes · MI IL · Della Torre Abbigliamento Uomo · La coccinella by Baby Star · B19 · Loriani Mariella · Buffetti · Divina Milano Atelier · Giana Gioielli · Ricordi Musi School · Serendipity · Strike Sport · Sporting Bollini · Primigi Store · Rizza Abbigliamento Donna · MG Dress Shoes · Smoking Passion · Ottavo Senso · Caredent · Al Tredici Bar · Alchimia Cernusco S/N · Anytime Fitness · Pizzi e Capricci · The Secret · Mela Cannella · Centro del Materasso · Anna Paola Desiderio Visual & Performing Arts · Floricoltura Fiorenzo · M'ama non m'ama · Farmagorà · Starboy Hair Studio · Centro Benessere La Corte Estetico · Leonardo Medical · Sport Lab · Polvere di Stelle · Gabriella Morelli Milano · Puzzle artiperformative · Il Centro Serrature · Gelateria di Cernusco · La Salumeria di Cernusco dal 1968 Tedesco · Joly Milano · I Caffettere · Montres et Bijoux Gioielleria - Orologeria · Metropolis Servizi Immobiliari · Viaromanove · SG · Café & Chocolat · Caffetteria Liliana · Medeor · Ottica Il Punto di Vista · Gruppo Casanord · Idealufficio · Ristorante Peter Pan · Lema Serramenti · Perego · Radovix · Fabrizi Gioielleria dal 1960 · Bodega Avenida · Malibu · Stefanelli Parrucchieri · Ditta Fiaba · Impronte Diverse · Free Chapter Steelhaving Milano Italy · rcs · enjoy Sport Experience Training Center · Falegnameria Ciemme · In collaborazione con Città di Cernusco sul Naviglio · La Presentosa Belinda Luciani

Fondo rawpixel - Freepik

ALCUNE ANTICIPAZIONI PER INCURIOSIRVI

DITTA GIOCO FIABA

In piazza Unità d'Italia. Tutti pronti a divertirvi? In occasione del Soloperoggi presenteremo alle 16 "Fiabe subacquee" per bambini dai 4 ai 10 anni. Un fantastico viaggio sotto il mare alla ricerca del proprio "nome sommerso". La lettura e il movimento saranno gli strumenti per "immergersi" davvero nelle diverse storie e inventare nuove mirabolanti avventure per la curiosità del Signore delle Acque.

SPORTING BOLLINI

Promozioni imperdibili: sconto del 15% sulle nuove collezioni, ma non solo. Tanti altri articoli saranno, infatti, scontati dal 30% al 60%.
(Via Bourdillon 43)

ANNA PAOLA DESIDERIO E JOLY MILANO

In occasione del Soloperoggi Anna Paola Desiderio presenterà il laboratorio "Creiamo insieme all'uncinetto" e le sue opere tessili e pittoriche, con una sorpresa! Accanto a lei, Sara Gaggi di Joly Milano, esporrà la sua collezione di abbigliamento, con l'accompagnamento musicale del maestro Fabio Muscatello. Paola e Sara sono due donne che uniscono la tradizione, il tessile e la creatività femminile.
Joly Milano raccoglierà adesioni per una visita guidata al laboratorio artigianale di via Fatebenefratelli: un piccolo museo che racchiude 50 anni di attività. (Via Roma 15)

M'AMA NON M'AMA (Atelier di fiori) E SARTORIA TAFTÀ

Sabato 15 aprile, da via Cavour ci trasferiremo in via Bourdillon per partecipare al Soloperoggi con tantissime sorprese. Vi aspettiamo!

PIZZI E CAPRICCI

Ci saremo anche noi, passate a trovarci. Potrete trovare articoli selezionati scontati del 20-30-40%.
(Piazza della Repubblica 10)

MELA CANNELLA

Prenotandosi allo 02.49787348, i bambini potranno partecipare alle 15 al laboratorio per imparare a fare il gelato. E per l'occasione sarà creato il gusto "Soloperoggi" al caramello, arachidi e cioccolato.
(Piazza P. Giuliani)

LEONARDO MEDICAL SPORT LAB

Saremo in piazza Matteotti dove con il medico dello sport Dr. Aiello Roaul ci sarà la possibilità di eseguire un elettrocardiogramma a riposo, rilevare la propria pressione arteriosa, provare a eseguire il massaggio cardiaco con un manichino e imparare a conoscere il defibrillatore. Sarà inoltre possibile usufruire di una consulenza gratuita con un'osteopata e una nutrizionista.

TEATRO CIRCO PUZZLE

Venite a trovarci in piazza Unità d'Italia. Vi aspettiamo per presentarvi i nostri campus estivi e raccogliere le iscrizioni. Inoltre, alle 11.30 "libera e balla" over 40 e alle 17 performance "Soloperoggi", circo danza e acrobatica aerea.

SMOKING PASSION

Si chiama KIwi, la sigaretta elettronica più gettonata del momento. E dalle 15.30 alle 16.30 ne presenteremo pregi e difetti. Consigliabile la prenotazione allo 02 9222 1064.
(Piazza Gavazzi 18)

FEDELI ABBIGLIAMENTO

Super sconti abbigliamento donna e uomo a partire da 10€ Occasioni su pigiameria donna - uomo. Alle 17.30 piccola dimostrazione di uncinetto con Silvia Lampo di Uncinetto d'Argento.
(Piazza Gavazzi 1)

BOTTEGA DEL LIBRO

Esposizione delle nuove pubblicazioni della casa editrice monzese "Edizioni Convalle" con la partecipazione e firmacopie dell'autrice Tiziana Mazza. E per i bambini: diamo il benvenuto alla primavera con un percorso sensoriale, lettura animata e lavoretto creativo.
Primo gruppo alle ore 11 e nel pomeriggio alle 15.30. Per la partecipazione è gradita la prenotazione. Gratuito con l'acquisto di un libro oppure 5 € come contributo spese. (Via Bourdillon 11)

IMPRONTE DIVERSE

In piazza Gavazzi, dalle 10 in poi: "Un Albero che ci racconta", una selezione di fotografie realizzate in collaborazione con "Inside Cernusco" per il progetto "molto di più di un semplice clic"
E con Pixel Art ognuno potrà lasciare un'impronta diversa. Vieni e scrivi anche tu il tuo messaggio.

BAR AL TREDICI

Nuova gestione in piazza Unità d'Italia. Soloperoggi super merenda: 2 paninetti al latte con la Nutella più il succo a 4 euro.

CENTRO SERRATURE & PRIMIGI STORE

Apri la cassaforte e... scopri "il tesoro nascosto". Come? Prima tappa: Primigi Store con sconti fino al 60%; ritira il flyer e subito dopo corri al Centro Serrature (di fronte) e indovina la combinazione: ci sarà una sorpresa per te!
(Piazza P. Giuliani)

RICORDI MUSIC SCHOOL (scuola civica di musica)

In piazza Matteotti: dalle 10 alle 12 dedicato ai più piccoli "magic goose GAME", gioco con costruzione di canzoni e prova di strumenti musicali con docenti specializzati. Nel pomeriggio, live di musica moderna: esibizioni di cantanti e piccole formazioni acustiche.

MILLIONAIRE SHOP

Per tutta la giornata sconto del 20% sulla nuova collezione e tanti articoli a partire da 10€.
(Via Balconi 35)

HELEN DORON - Scuola d'inglese

ANYTIME FITNESS

Passa a trovarci al nostro stand in piazza Matteotti per conoscerci e scoprire tutti i vantaggi e le opportunità per restare in forma.

RADIO CERNUSCO STEREO
In diretta tutta la giornata con interviste ai commercianti e tanta musica di sottofondo.
Tutti collegati in streaming www.rcs939.it

SABATO 15 APRILE 2023

dalle 10 alle 19

nell'isola pedonale di

CERNUSCO SUL NAVIGLIO

SHOPPING e...

PRANZO E CENA INSIEME ALLO STREET FOOD
Piazza Unità d'Italia fino alle 23

ESPOSIZIONI DI ARTIGIANI E HOBBISTI
IN GIRO PER IL CENTRO

DIDATTICA STRADALE
Piazza Gavazzi
MACCHININE E TRICICLI PER BAMBINI

IMPRONTE DIVERSE
Piazza Gavazzi
"PIXEL ART" E "UN ALBERO CHE CI RACCONTA"

RADIO CERNUSCO STEREO
TUTTO IL GIORNO
A FARCI COMPAGNIA
(www.rcs939.it)

ARTISTI DI STRADA
PER ALLIETARCI
CON LA LORO MUSICA

HARLEY DAVIDSON
"STEELHAWKS" in Piazza Matteotti

PITTORI E SCULTORI
A SORPRENDERCI CON LA LORO ARTE

DITTA GIOCO FIABA
Piazza Unità d'Italia
Alle 16 SPETTACOLO PER BAMBINI

E LE SORPRESE NON FINISCONO QUI...

Immagine di lookstudio / fondo rawpixel - Freepik

Per informazioni:
340.4988435
info@soloperoggi.eu

In collaborazione con
città di CERNUSCO SUL NAVIGLIO

TECNOCASA FRANCHISING NETWORK
Affiliato: STUDIO PESCHIERA BORROMEO SNC
P.zza Riccardo Lombardi, 1 - PESCHIERA BORROMEO (MI)
Tel. 0255301355 - mihc7@tecnocasa.it - peschieraborromeo2.tenocasa.it

PESCHIERA - PRIMO PIANO

Bodini lascia il consiglio comunale per motivi di lavoro, entra Mazzola

Cambio della guardia nel gruppo consigliare del Pd. Nell'ultimo consiglio comunale Paolo Bodini ha rassegnato le dimissioni. A subentrargli sarà Moreno Mazzola. «È una scelta sofferta, ma sono sicuro sia quell giusta» le parole di Bodini. «Da qualche mese è infatti cambiata la mia posizione professionale e il prossimo futuro mi vedrebbe nella situazione di non riuscire a dedicarmi pienamente, come è stato sino ad oggi, al servizio della città. Il mio impegno sul territorio con il Pd proseguirà, convinto di poter dare un contributo da cittadino appassionato. Colgo l'occasione per ringraziare la mia segretaria e amica Claudia Bianchi per la sua guida e la sua leadership, tutti i colleghi consiglieri per i numerosi scambi di idee, il presidente del consiglio comunale per il garbo istituzionale sempre dimostrato nei miei confronti, il sindaco e la giunta per l'ascolto e il confronto sui problemi della città. Un grazie speciale, infine, ai cittadini che mi hanno permesso di lavorare nelle istituzioni comunali. Questo mio passo indietro è un sincero gesto di tutela dei loro interessi, che meritano di essere rappresentati meglio di quanto io sarei in grado di fare nei mesi a venire».
Tra i primi a salutare e a ringraziare Bodini è stato proprio il sindaco Augusto Moretti: «Desidero ringraziare Paolo per l'impegno e la pacatezza dimostrati sempre in questa aula e verso tutti noi. A nome mio e di tutto il consiglio comunale desidero fargli i migliori auguri per le sfide future che lo attendono. Peschiera Borromeo perde un ottimo consigliere comunale ma so che per la città tu ci sarai sempre». E anche la segretaria locale del Pd, Claudia Bianchi, ha avuto parole di elogio per il collega: «In questi mesi abbiamo lavorato molto bene insieme, ci siamo sempre confrontati sulle tematiche e sulle modalità di intervento in aula, abbiamo sempre condiviso tutto. Ho imparato molto da lui e ho apprezzato parecchio lo spirito di servizio con cui ha intrapreso la sua prima avventura consiliare».

A TREVISO

Accosa all'Anci Under 35

Anche Peschiera Borromeo era presente all'assemblea di Anci Giovani, che si è tenuta a Treviso nei giorni scorsi. A essere invitati erano alcuni amministratori locali under 35 e tra loro c'era il vicesindaco Stefania Accosa. «Una grande occasione di confronto e di ascolto con altri giovani colleghi» le sue parole.

AL DE SICA

Una rassegna di giovani artisti

Domenica 16 aprile, prende il via al De Sica la rassegna "Gemme, spazio fertile per giovani artisti" che si rivolge a creativi sotto i 35 anni. Il primo appuntamento, alle 18, sarà "Legàmi" di ZaMagA Athletic Dancers. Uno spettacolo in cui i corpi si incontrano e scontrano per dar vita a storie che parlano di uomini, di relazioni e di emozioni. Racconta di unioni e tempeste, di gioie e dolori, di crisi e di amori.

MORETTI A SAN BOVIO RISPONDE A TANTE DOMANDE

Tante le persone che hanno preso parte all'incontro organizzato nel quartiere di San Bovio con il sindaco Augusto Moretti e con alcuni esponenti della sua giunta. «Sono fermamente convinto che il dialogo aperto, costante e schietto con i cittadini sia alla base di ogni buona amministrazione locale» le parole del primo cittadino, che ha affrontato numerosi argomenti emersi dalle domande poste dai residenti. Tra questi, il futuro del centro civico, il cui progetto esecutivo dovrebbe essere approvato questo mese, l'area ex Postalmarket, acquistata da Microsoft con la proposta di creare un data center, la ristrutturazione della scuola, i cui lavori sono stati assegnati alla società arrivata seconda nella gara d'appalto e partiranno a maggio.

Gli agenti della polizia intervengono per prestare le prime cure a un gufo ferito

Non solo pattugliamento strade, multe agli indisciplinati, interventi di polizia giudiziaria e trasporto di organi con l'autovettura appositamente allestita. La polizia locale è attiva sul territorio davvero a 360 gradi. È di mercoledì mattina, infatti, la notizia che alcuni agenti sono intervenuti in aiuto di un gufo ferito che necessitava di soccorsi imminenti. I ghisa hanno prestato le prime cure al volatile, dopodiché l'hanno trasportato al Centro recupero fauna selvatica La Fagiana, riserva naturale a Pontevecchio di Magenta dove professionisti si sono occupati di lui.

L'INCHIESTA

Il ricordo di Eleonora vive sempre con i progetti della onlus EleMorez

Nata nel 2018 in memoria di Eleonora Moretti, la bambina che a soli 12 anni ha perso la vita per una malattia rara, EleMorez onlus si occupa di beneficienza per i più piccoli. Nell'agosto 2017 a Eleonora è stata trovata un'anemia plastica che come un fulmine a ciel sereno ha cambiato la sua vita e quella della sua famiglia. Da allora, sono iniziate le terapie e il Centro Maria Letizia Verga di Monza è diventato una seconda casa. Purtroppo, nel novembre 2018, Eleonora si è però spenta. Mesi dopo, la madre Isabella Contaldo ha ritrovato una frase che la figlia aveva scritto a inizio malattia: "La vita è speciale, alcune volte ti dà cose spiacevoli ma devi essere forte e continuare a viverla". Eleonora, infatti, è sempre stata forte e ha trovato una via di fuga dalle quattro mura della sua stanza registrando video su Musically e poi su YouTube, per mantenere un dialogo con il mondo esterno. «Quando è mancata» racconta sua madre «mi hanno scritto tanti suoi seguaci per farmi le condoglianze e anche per dirmi quanto Eleonora li avesse aiutati, con le sue parole in chat: era lei che sosteneva loro. E mi sono detta che, davanti al suo percorso io non potevo certo cedere». Così ha deciso di portare avanti lo spirito della figlia. «Credevo che non avrei più rimesso piede nel centro di cura. Poi però ho iniziato ad aiutare le altre mamme: è stato spontaneo è nel mio carattere». Da questa vicinanza reciproca, la donna ha ritrovato la forza e ha iniziato a voler fare di più. Da sola, però, era difficile e allora si è confidata con un'amica avvocato, Simona Turano, la quale l'ha aiutata a mettere in piedi una onlus. Attraverso Giorgio Luciani, amico e dentista già impegnato per beneficienza in Africa, Contaldo viene a conoscenza del progetto di costruire una scuola ad Afangnagan, in Togo. In occasione di quello che sarebbe stato il compleanno di Eleonora, quindi, organizza una festa, in cui si parla di questa iniziativa. E in 8 mesi raccoglie i fondi per edificarla. «È stato importante» commenta la presidente della onlus «perché si è continuato a far conoscere la storia di Eleonora, che è il motivo che mi ha spinto a buttarmi in queste imprese». Da lì, Contaldo ha avviato un'altra collaborazione con Cara Africa, associazione attiva in Benin, per la costruzione di parchi giochi, pozzi e per assicurare cibo ai 330 bambini degli asili locali. Inoltre, quest'anno per Natale la onlus ha partecipato al progetto "Casa sollievo bimbi" di Vidas, donando ai bimbi malati terminali un macchinario per gli esami medici. Di recente, ha infine preso parte alla Corsa del passatore, la gara su carrozzine, donandone due gialle, il colore preferito di Eleonora. L'ultima grande impresa è però il "Progetto ampliamento", promosso dal Comitato Maria Letizia Verga, di cui è parte, per estendere il reparto di pediatria presso il centro monzese. «Con Eleonora parlavamo sempre di quanto sarebbe stato bello, quando fossimo uscite di lì, ridipingere i muri delle stanze degenza della pediatria» racconta la mamma «con disegni più belli dei cartoni animati. Mi sono impegnata per raccogliere 70mila euro e costruire una stanza in sua memoria». Tutti i prossimi eventi sono infatti volti a trovare fondi per questo scopo: le cene organizzate in memoria di Eleonora dopo la messa per la sua scomparsa, ogni 4 novembre, ma anche i banchetti della fondazione alle prossime feste di San Bovio e San Felice. Tra i piani della presidente, inoltre, un torneo di kart e uno di padel: «Chiunque può darci una mano, sia proponendosi come volontario, sia facendo un bonifico alla onlus oppure direttamente al comitato Maria Letizia Verga, specificando però nella causale che la donazione va in memoria di Eleonora».

Chiara Valnegri

È la mamma a raccontare la storia della dodicenne

Valutazione GRATUITA

Se devi vendere casa e vuoi conoscere il suo reale valore, **affidati a noi.**

Una giusta valutazione significa **maggior possibilità di vendita**

Chiamaci al **02.55301355** **02.7533011**

Ti offriamo un servizio a 360°

- Valutazione gratuita
- Conoscenza del Territorio
- Riviste Periodiche
- Banca Dati
- Portale Web
- Gestione delle visite
- Capillarità delle agenzie
- Assistenza tecnica e contrattuale fino al rogito
- Nessun compenso dovuto per mancata conclusione dell'affare
- Consulenti del credito Kiron

TECNOCASA®
FRANCHISING NETWORK

Piazza Riccardo Lombardi, 1 - Peschiera Borromeo (MI)
mihc7@tecnocasa.it - peschieraborromeo2.tecnocasa.it

Via Abruzzi, 3 - San Bovio di Peschiera Borromeo (MI)
mihc5@tecnocasa.it - peschieraborromeo1.tecnocasa.it

DEGEUS Pub
Via Abruzzi 3 - San Bovio - Peschiera Borromeo
Telefono 02 58124282 Whatsapp 348 5417849

Con biciplan si riqualificherà la ciclabile di via Milano

Arrivano delle buone notizie in merito alla realizzazione della linea 7 dei Biciplan, in cui è presente anche il territorio di Peschiera Borromeo, che va a inserirsi all'interno di un progetto molto più ampio, con l'obiettivo di creare una rete dedicata alla mobilità dolce per 70 chilometri. Nell'ultima riunione, alla quale hanno preso parte i rappresentanti di tutti i Comuni coinvolti e i tecnici di Città metropolitana, è stato confermato che per la pavimentazione prevista dal progetto sarà utilizzato calcestruzzo drenante nelle tratte extraurbane e di asfalto 100% riciclato in quelle urbane.
Inoltre il vicesindaco Stefania Accosa ha reso noto che in estate partiranno i lavori: «Il progetto definitivo è già sviluppato a livello esecutivo di tracciato e appena interverrà l'approvazione del definitivo, seguirà la trasmissione a tutti i Comuni. Si apriranno più cantieri su più tratte e per noi questo

intervento rappresenta un'importante opportunità. Infatti all'interno del tracciato rientra anche via Milano, la ciclabile che costeggia l'aeroporto, da tempo necessitante di una riqualificazione. La ciclabile proseguirà per viale I Maggio, via Moro, via Matteotti, via XXV Aprile e via 2 Giugno, fino a Mediglia. Auspichiamo che in futuro si riesca a procedere anche alla realizzazione delle linee circolari, nel nostro caso la C2, oltre alle radiali come la suddetta che prevede 17 chilometri di percorso».
Soddisfatto anche il sindaco Augusto Moretti: «Quello della mobilità dolce è un tema politicamente trasversale e soprattutto che ci tocca da vicino vista la conformazione del nostro territorio. È una scelta che guarda al futuro, a quella che sarà la vita dei nostri figli, e non potrà che essere green e sostenibile ma con una grande attenzione al sistema generale integrato dei trasporti».
Proprio lo scorso luglio a Milano era stata inaugurata la prima tratta della linea 6 di "Cambio", il Biciplan di Città metropolitana, e al taglio del nastro aveva preso parte anche il vicesindaco Accosa, a conferma di quanto fosse già alto l'interesse di Peschiera.

FESTA IN ORATORIO

Pedibus compie cinque anni

Il comitato Pedibus di San Bovio brinda a un altro compleanno e spegnerà le candeline con una bella festa. Sono passati 5 anni da quando alcuni residenti hanno deciso di intraprendere questa iniziativa diventata ormai una piccola istituzione del quartiere. E cinque anni sono un traguardo che meritano di essere festeggiati tutti insieme. Così l'appuntamento è fissato per domenica 16 aprile, alle 16, in oratorio. Sono previsti una serie di giochi che coinvolgeranno tutti i presenti e una merenda in compagnia.

A SAN BOVIO

Inaugurato "Al 23"

Nessun pesce d'aprile, ma più semplicemente un cambio di gestione e, quindi, di nome. Dall'inizio del mese, infatti, il Sant'Ambroeus di via Trieste, a San Bovio, si chiama "Al 23". Il personale vi aspetta per colazioni, pranzi e aperitivi dal lunedì al sabato, dalle 7 alle ore 22 e la domenica dalle 8 alle 14. Non resta che andare a conoscerli.

CHARITY IN AZIONE

Carrozzelle e deambulatori

Quando le donazioni, insieme al 5x1000, portano frutti concreti. Nei giorni scorsi alcuni volontari di Charity in the world hanno consegnato 5 carrozzelle e deambulatori per altrettanti bambini affetti da malattie genetiche. Serviranno ad agevolare il loro recupero e i loro spostamenti. Ancora una volta la onlus peschierese, fondata da Raffaele Brattoli, ha raggiunto un obiettivo che si era posto, grazie all'aiuto dei tanti che hanno voluto dare un contributo.

Servizio parchi

Polizia locale arresta un pusher

Mercoledì pomeriggio ha preso il via un nuovo servizio di presidio dei parchi pubblici ed è subito arrivato il primo risultato concreto. Il Comando Mobile e il nucleo moto hanno compiuto una serie di controlli e in uno di questi hanno arrestato un automobilista. La perquisizione veicolare ha, infatti, rinvenuto 50 grammi di droga. A quel punto i vigili si sono trasferiti nel suo appartamento e anche qui hanno trovato della sostanza stupefacente.

Giornata mondiale della consapevolezza sull'autismo, inaugurata una panchina blu

In occasione della Giornata mondiale della consapevolezza sull'autismo, l'amministrazione comunale ha organizzato in biblioteca un incontro tra genitori, associazioni e operatori per un confronto a cui ha fatto seguito un laboratorio creativo per bambini. La mattinata si è conclusa con l'inaugurazione di una panchina blu, dedicata proprio all'autismo, e con un aperitivo preparato dai ragazzi di Cuor di GelatOD. «Vorrei ringraziare Raffaella Turatto, presidentessa dell'associazione Gaudio, Beppe Stoppa, autore del libro "Io vivo altrove", Elisa Leone, Stefania Agosta e Debora Negri, della cooperativa Spazio Aperto Servizi, che lavorano ogni giorno sul nostro territorio e i miei uffici, Sabina ed Enrica, che dimostrano ogni giorno passione nel loro lavoro» le parole dell'assessore ai Servizi Sociali Beatrice Rossetti.

AL PARCO BORROMEO

Ritorna la festa del miele

Domenica 16 aprile torna la Festa del miele e dei prodotti della terra. Dalle 10 alle 19 tante le dolci iniziative al parco Borromeo di via Matteotti, a partire dal museo del miele, dove i bambini potranno imparare a riconoscere l'ape Regina e poi divertirsi con i laboratori e con i giochi di una volta. Nel mercatino allestito saranno presenti i produttori di miele, i coltivatori di lumache, fiori, piante, bonsai, frutta e verdura a Km0, marmellate bio, riso, vino e tantissimi prodotti coltivati nel rispetto dell'ambiente. Ci sarà anche un'area food e merenda con pane e miele.

IL FOODFILMFESTIVAL SBARCA AL CINEMA TEATRO DE SICA

Anche quest'anno Peschiera ospita una tappa del Milano FoodFilmFestival, giunto alla sua ottava edizione. Precisamente venerdì 14 aprile al cinema De Sica. Si parte alle 19.30 con "Tuttiatavola!", a cura del catering Cucina Etica, proseguendo alle 20.30 con la proiezione della pellicola italo-iberica "Alcarràs - L'ultimo raccolto". Il primo evento costa 10 euro, il secondo 7, ma se si partecipa a entrambi gli eventi il costo è di 15 euro. Per info 335.7488369 o info@foodfilmfestival.info.

Corso per imparare a promuovere la propria attività sui social

Promuovere la propria attività sui social networks ormai è diventato fondamentale. Il vero problema e come farlo nella maniera corretta, altrimenti non serve a nulla. E la risposta arriva nell'ambito delle iniziative del Distretto del Commercio "La via dell'acqua e dei mulini", di cui il Comune di Peschiera è capofila. Sono, infatti, aperte le domande di partecipazione per un corso di formazione gratuito di 6 ore (due incontri da 3 ore l'uno, sempre di mattina), rivolto alle micro, piccole e medie imprese commerciali, per la promozione della propria attività sui social. La richiesta di adesione va fatta entro il 10 maggio.

DEGEUS Pub
Via Abruzzi 3 - San Bovio
Peschiera Borromeo

SALAD
Primavera 8€
Insalata, mozzarella, pomodoro, mais, tonno
Caesar salad 8€
Insalata, pollo alla piastra, crostini di pane, scaglie di grana, salsa caesar
Chicken salad 9€
Insalata, pollo impanato, pomodorini, edamer
tartare salad 10
Insalata, tartare manzo 110gr, pomodorini, scaglie di grana

HAMBURGER
Hamburger 160 gr di scottona, tutti vengono serviti con patatine fritte
Degeus € 12
Hamburger, pomodoro, cheddar, insalata, bacon, cipolla caramellata e salsa burger
Egg burger € 12
Hamburger, brie, pomodoro, bacon, cipolla fritta e salsa bbq
Chicken burger €12
Petto di pollo impanato, pomodoro, insalata e maionese
Tartare bun €12
Tartare di manzo, burrata, pomodorini e granella di pistacchio
Burghy burger €12
Hamburger, cheddar, pomodoro, insalata, maionese di bacon

APPETIZER
Nuggets 5pz € 5
Jalapenos 4pz € 5
Crocchette 5 pz € 5
Alette pollo 4 pz € 5
Patate fritte € 5
GRAN BOX MIX € 15
consigliato per 2 persone

PIADINE PANINI
Primavera € 6
Prosciutto cotto, mozzarella, pomodoro, insalata e maionese
BinLaden € 6
Prosciutto crudo, mozzarella, maionese e tabasco
Magut € 6
Mortadella, gorgonzola, granella di pistacchio
Renny € 6
Salame, brie, maionese e tabasco
Hot dog € 6
Wurstel, cheddar, maionese, ketchup e cipolla fritta

PIZZA ROMANA
Marghe € 6
Mozzarella, pomodoro e olio EVO
Napoli € 7
Pomodoro, acciughe, olive taggiasche e capperi
Al crudo € 9
Prosciutto crudo, pomodorini e burrata
Cotta € 8
Pomodoro, mozzarella, funghi e olive taggiasche
Diavola € 7
Pomodoro, mozzarella e salame piccante
Bufalina € 9
Pomodoro, mozzarella di bufala e prosciutto crudo
Mortazza € 9
Mortadella, burrata e granella di pistacchio
Gorgolina € 8
Pomodoro, mozzarella, gorgonzola e salame piccante
Salsiccia e friarielli € 9
Mozzarella, salsiccia e friarielli
Quasi pizza € 9
Prosciutto crudo, pomodorini, scaglie di grana e gocce di maionese
Ultimo bacio € 8
Pomodoro, mozzarella, tonno e cipolla

Pizza SERVIZIO DOMICILIO
JUST EAT
deliveroo

TUTTI I SABATO SERA Karaoke

SERVIZIO A DOMICILIO
TELEFONO 0258124282
WHATSAPP 3485417849
NEW

BENVENUTI NELLA NOSTRA CASA **ARREDAMENTI PEREGO**

perego®

Via Ugo La Malfa, 4 - Strada Statale Padana Superiore
(ingresso showroom)
20063 Cernusco sul Naviglio (MI)
Telefono (+39) 02.92103457
www.peregomobili.com - info@peregomobili.com

solo per oggi
SABATO 15 APRILE dalle 10 alle 19
nell'isola pedonale di CERNUSCO SUL NAVIGLIO

Trenta milioni del PNRR usati per scuole, piste ciclabili e sociale

Mentre il governo sta cercando soluzioni per non perdere i soldi della prossima tranche del PNRR (Piano nazionale di ripresa e resilienza), fondi previsti dell'Unione europea per rilanciare l'economia dopo la pandemia, Pioltello si è già aggiudicato 30 milioni di euro. Iniziamo da Villa Opizzoni che potrà contare su circa 6,5 milioni di euro (5 milioni dal Pnrr e 1,5 milioni dalle casse comunali) per la sua riconversione in casa della cultura. L'ex scuola di Limito, chiusa da vent'anni, aprirà di nuovo grazie a un restyling da 2,55 milioni di euro (2,2 milioni

dal PNRR e il resto da Regione Lombardia). Circa 7,6 milioni di euro sono quelli ottenuti tramite la progettualità Territori Virtuosi, promossa e finanziata da Fondazione Cariplo. L'obiettivo è rendere una trentina di edifici del demanio più "green". Per la scuola primaria "Gianni Rodari" di Seggiano, il Comune ha messo a disposizione 6,5 milioni di euro, a seguito dell'accensione di mutui. Il nuovo edificio scolastico, che sarà sempre in via Galileo Galilei, rispetterà i nuovi canoni costruttivi di sostenibilità e rispetto ambientale. Altri 1,5 milioni di euro del PNRR saranno impiegati per finanziare percorsi di autonomia per persone con disabilità (357mila euro); 710mila euro saranno dedicati all'housing first, ossia a percorsi volti al benessere e all'integrazione sociale e abitativa di persone con problemi di salute mentale. A tutela dei minori saranno invece destinati 211mila euro e una cifra equivalente per rafforzare i Servizi Sociali.
Inoltre il Comune sta per accendere un mutuo da 2 milioni di euro per il riordino di entrambi i cimiteri cittadini. E ancora, 1,25 milioni serviranno per la piscina di via Piemonte che da giugno 2023 inaugurerà la stagione estiva con una parte esterna rimessa a nuovo. Proseguiranno i lavori per la parte interna. Mezzo milione del PNRR sarà, invece, dirottato per implementare la digitalizzazione, con un nuovo sito web comunale. Capitolo mobilità green. La Ciclopolitana sarà ultimata grazie a 1,16 milioni di euro dal Piano nazionale di ripresa e resilienza. Si tratta del sistema di collegamento ciclopedonale che congiunge tutti i principali punti di interesse, come parchi e scuole, in un percorso da fare a piedi o in bicicletta. La Ciclopolitana incrocerà la ciclabile Milano-Cassano all'altezza del parco Bambine e Bambini di Chernobyl.

VIA VENEZIA

Strada chiusa al traffico

Disagi viabilistici in via Venezia. Dallo scorso venerdì, infatti, la strada è stata chiusa al traffico a eccezione dei residenti. Il motivo è legato al rifacimento della rete del gas, e salvo imprevisti i lavori dovrebbero durare un paio di settimane. La segnaletica per avvisare chi è solito percorrere questa via era stata posizionata da tempo. La prima parte dell'intervento vede gli addetti ai lavori eseguire le opere propedeutiche, mentre i successivi interventi riguardano il rifacimento della rete. Per garantire la circolazione, in via Genova è stato istituito il senso unico alternato.

SU APPUNTAMENTO

Bonus assistenti familiari

Lo sportello assistenti familiari fornisce un servizio di orientamento nella ricerca o supporto per il disbrigo delle pratiche di regolarizzazione o assunzione dell'assistente familiare. Si possono anche chiedere quali sono i requisiti per beneficiare del bonus assistenti familiari. Per prenotare un appuntamento, da fissare il lunedì e giovedì pomeriggio, occorre scrivere una mail ad assistentifamiliari.distretto3@comune.pioltello.mi.it, oppure telefonare al numero: 334.6029870.

DAL 19 AL 23 APRILE

Festa patronale di San Giorgio

Cinque giorni di eventi in programma per la festa patronale di San Giorgio, a Limito, dal 19 al 23 aprile. Si inizia con la messa alle 21, in piazza Don Milani. Sabato alle 14.30 c'è il torneo di burraco; la sera l'appuntamento è con The Funky Machine e la musica anni '70, '80 e '90. Domenica si inizia alle 9 con i mestieri di una volta, in via Puglie e Palermo, per finire alle 23, sempre in piazza Don Milani, con lo spettacolo piromusicale.

Asili nido

Priorità ai genitori che lavorano

Cambia il regolamento per l'accesso agli asili nidi comunali. L'intento è quello di dare la precedenza alle famiglie che per motivi di lavoro hanno necessità di lasciare i figli al nido. Il documento presentato dall'assessore ai Servizi sociali, Mirko Dichio è stato approvato all'unanimità. Il fatto che entrambi i genitori siano lavoratori diventa una prerogativa per presentare domanda. Chi vive in città da almeno tre anni avrà un punteggio più alto.

Il 17 aprile

Appuntamento Insieme a papà e mamme

È in calendario lunedì 17 aprile il prossimo appuntamento con "Insieme ai genitori", al Polo per la famiglia di via Signorelli. Sarà l'occasione per approfondire il rapporto tra madre, padre, nonni e il bambino. Gli incontri sono gratuiti, per partecipare basta scrivere una mail a pianetafamiglia@aziendafutura.org. Per ulteriori informazioni, telefonare allo 02.80011933.

Bimbi alla scoperta di Cascina Castelletto

Dopo il Parco delle Cascine tocca a Cascina Castelletto: altre nove classi della scuola primaria dell'istituto comprensivo Mattei Di Vittorio sono state accompagnate alla scoperta di un'altra bellezza del territorio. Un luogo meraviglioso raggiungibile a piedi o in bicicletta in pochissimo tempo: Cascina Castelletto e l'omonimo Fontanile. Insieme agli alunni e agli insegnanti, anche il sindaco Ivonne Cosciotti, il suo vice Saimon Gaiotto, gli assessori Jessica D'Adamo, Claudio Dotti e Walter Finazzi, grande conoscitore del verde pioltellese.

Si cala dalla finestra ma precipita nel vuoto

Elisoccorso e ambulanza della Misericordia Segrate sono giunti sul posto in codice rosso perché era stato segnalato che un uomo era precipitato dal terzo piano di un appartamento in via Dalla Chiesa. Per fortuna le sue condizioni sono parse meno gravi del previsto ed è stato accompagnato in giallo al San Raffaele per accertamenti. Se l'è cavata senza particolari complicazioni ma solo con un grande spavento.
Nel frattempo i carabinieri hanno ricostruito la vicenda che appare alquanto rocambolesca. L'episodio è avvenuto la scorsa settimana, intorno alle 13, ed è stato proprio l'uomo soccorso, un nordafricano 24enne a raccontare la sua versione dei fatti ai militari. Secondo la sua ricostruzione, si trovava nell'appartamento insieme ad altre persone, quando è scoppiato un litigio per futili motivi. Per timore di una possibile aggressione, ha deciso di scappare, calandosi da una finestra, ma qualcosa è andato storto. Ancora non è chiaro come l'uomo abbia perso la presa, precipitando al suolo. La mancanza di evidenti lesioni fanno presupporre che sia scivolato da un'altezza relativamente bassa, ma sono comunque partiti gli accertamenti, anche per verificare se la sua versione fosse veritiera al cento per cento. E, soprattutto, che non sia stata qualcuno ad averlo spinto o a costringerlo alla fuga.

Al Satellite

Fermata un'auto già sequestrata

**Era stata immatricolata in Inghilterra e successivamente era stata sequestrata, eppure circolava come se nulla fosse nelle strade del quartiere Satellite. A porre fine a questa vicenda sono stati gli agenti della polizia locale, durante alcuni controlli, mirati proprio sui veicoli con targa straniera. I ghisa hanno, infatti, fermato una Bmw inglese, con al volante un bulgaro. Un rapido controllo con la centrale ha permesso di scoprire che l'autovettura era stata radiata.
E, naturalmente, era senza assicurazione. Inevitabile la sanzione, direttamente pagata sul posto, e il successivo sequestro del mezzo.**

IL BANDO

Sostegno alla disabilità

Scade il 5 maggio il bando che prevede misure di sostegno a favore di persone con disabilita grave e anziani non autosufficienti. Per accedere al fondo occorre compilare i moduli scaricabili online dal sito del Comune che dovranno poi essere consegnati a mano all'Ufficio Protocollo. Non serve l'appuntamento nei giorni di apertura al pubblico. In alternativa si può scrivere all'indirizzo protocollo@cert.comune.pioltello.mi.it (anche da mail ordinaria). Per eventuali chiarimenti è possibile contattare i Servizi Sociali - Area anziani/disabili: 02.92366121/119/113.

L'INTERROGAZIONE

Cybersecurity in Comune

La sicurezza informatica è un tema su cui sempre più aziende stanno lavorando. Il furto di dati sensibili da parte di attacchi hacker sono sempre più frequenti e questo tipo di reato coinvolge il settore del privato, ma anche quello pubblico non è esente. Per comprendere come il Comune si stia muovendo, è stata presentata un'interrogazione dalle forze di minoranza di Polo per Pioltello, Lega e Forza Italia. Nel documento si sottolinea che lo scorso luglio era stata votata all'unanimità una mozione proprio sulla sicurezza informatica che impegnava il Comune ad attivarsi per prevenire attacchi hacker. Si chiede quindi all'assessore competente aggiornamenti sulle pratiche di cybersecurity adottate.

Una mostra per capire il cambiamento climatico

Dal 17 aprile al 6 maggio, la biblioteca ospita "Terra Glacialis", una mostra fotografica, a cura del Servizio Glaciologico Lombardo, per capire meglio quali sono gli effetti negativi del cambiamento climatico sull'ambiente e sui ghiacciai della nostra regione. La rassegna arriva in città dopo aver già riscosso notevole successo in tanti musei d'Italia. Il materiale in esposizione, composto da immagini, fotografie e video raccolti nel corso degli anni, testimonia la riduzione delle superfici e l'estinzione di alcuni ghiacciai. Nel percorso espositivo verranno presentati non soltanto dal classico punto di vista della superficie e forma, ma si farà vivere al visitatore l'esperienza di entrare al loro interno grazie ai suoni e alle immagini relative alla speleologia glaciale. L'inaugurazione è in calendario lunedì 17 aprile, alle 17, con ingresso gratuito. Oltre alla mostra fotografica, sono in programma anche una serie di conferenze, con esperti fisici e climatologi. «La biblioteca comunale dimostra ancora una volta grande capacità nell'organizzare iniziative che riescono a trattare gli argomenti in modo esaustivo, combinando più linguaggi», commenta l'assessore alla Biblioteca e all'Ambiente, Marta Gerli. «Abbiamo accolto con entusiasmo l'opportunità di ospitare la mostra immersiva, offerta dal Rotary, che si inserisce nel più ampio progetto "Biblio for Future", focalizzato sui temi sostenibili dell'Agenda 2030».

A CERNUSCO SUL NAVIGLIO
SHOPPING e tanto altro ...
solo per oggi

La 3D della Sabin Segrate vince il trofeo "La pallavolo va a scuola"

Un successo del gruppo. La squadra di volley della 3D della Sabin ha conquistato il trofeo "La pallavolo va a scuola" che si è svolto presso il Centro Sportivo Pavesi ed è stato promosso da Fipav, Ufficio scolastico territoriale di Milano e dall'Ufficio scolastico regionale. La manifestazione, a cui hanno partecipato oltre 45 scuole di Milano e provincia, è l'unico evento sportivo scolastico in cui a giocare sono classi intere. Il torneo si è sviluppato attraverso un lungo percorso iniziato dal coinvolgimento delle classi terze di ciascuna scuola partecipante. Successivamente, le vincitrici si sono sfidate in una fase eliminatoria per arrivare alla giornata finale dove si sono presentate le migliori 12 classi.
La Sabin ha aderito all'iniziativa, organizzando un torneo interno tra le nove classi terze dell'istituto ed è stata proprio la 3D, del corso a indirizzo e potenziamento sportivo, a sbaragliare la concorrenza di una compagine del Galbusera di Segrate e del Levi di Vignate. Alla giornata finale i ragazzi della Sabin hanno centrato una serie perfetta di vittorie che li hanno proiettati in finale dove si sono imposti fin dalle prime battute, conquistando così il titolo di campioni assoluti.
«Vedere, osservare e conoscere i ragazzi in un ambito sportivo e in una palestra, durante una manifestazione del genere, è un'occasione unica che consente di capire quanto lo sport sia importante nel loro percorso di formazione, quante attitudini e capacità i giovani posseggano e quanto siano bravi e talentuosi nell'affrontare le diverse esperienze che si offrono loro», ha commentato la professoressa Barassi, docente di storia e geografia, che ha accompagnato i ragazzi nelle varie fasi del torneo. La coordinatrice delle attività di Educazione fisica della Sabin, Gabriela Trezzi ha aggiunto: «Vedere una delle nostre classi arrivare a sollevare questo trofeo è una grande soddisfazione: è un percorso che parte da lontano, fatto di tanto impegno, allenamento, fatica, dedizione e sudore».

TENNIS DAVID LLOYD

Prequalificazioni per Roma

Al David Lloyd Club Malaspina si sta svogliendo la terza fase delle prequalifiche degli Internazionali di Tennis di Roma di singolo e doppio maschile. I vincitori raggiungeranno poi la Capitale per la fase finale del torneo di prequalificazioni, che avrà luogo al Foro Italico. «Il tennis appassiona non solo chi lo pratica, ma anche chi lo segue da spettatore» commenta Marco Tonarelli, General Manager di David Lloyd Malaspina «Per questo siamo molto orgogliosi di ospitare per il secondo anno di fila questa competizione».

Hockey

Cernusco cade in casa con la Superba

La Superba passa 3 a 1 sul campo di via Boccaccio a Cernusco, al termine di una partita combattuta. Il talento dei giocatori offensivi ospiti, unito alla buona organizzazione di gioco, ha mandato in difficoltà i padroni di casa. Il Cernusco ha combattuto fino alla fine, non mollando mai. È mancata un po' di concretezza in fase offensiva che, alla fine, ha penalizzato i giocatori cernuschesi. C'è però tutto il tempo che serve per migliorare.

Twirling

A Vigevano sul podio tante cernuschesi

Le atlete del Twirling Cernusco tornano da Vigevano con un ricco bottino di piazzamenti. Nella seconda gara di campionato regionale di serie B e C, nella specialità Solo livello B, quarto posto per Martina Perciante, con passaggio alla fase nazionale. Decimo posto per Chiara Rossano. Nella specialità Solo senior livello A, Lucia Rocchio conquista la prima posizione, seguita da Beatrice Zagato: per entrambe avanti nella fase nazionale. Nel Freestyle junior, Lara Ripamonti si piazza seconda, mentre trionfa Giorgia Marchesi.

Sfida all'ultimo canestro, a Lavanderie c'è un nuovo campetto di street basket

Ormai è tutto pronto per poter disputare sfide all'ultimo canestro nel campo da basket di via Guzzi, a Lavanderie, che si presenta con il terreno in giallo e blu, i colori della città di Segrate. Questa struttura va ad arricchire la proposta di svago del quartiere. Proprio lì accanto, qualche mese fa era stato, infatti, inaugurato un nuovo galeone pirata e alcune altalene per i più piccoli. Inoltre è stata posizionata anche una panchina smart dotata di pannelli solari per la ricarica wifi o via cavo di telefonini e tablet, che va ad aggiungersi a quella che è già stata installata presso l'area sky fitness sempre di Lavanderie, mentre una terza verrà piazzata a Cascina Commenda.

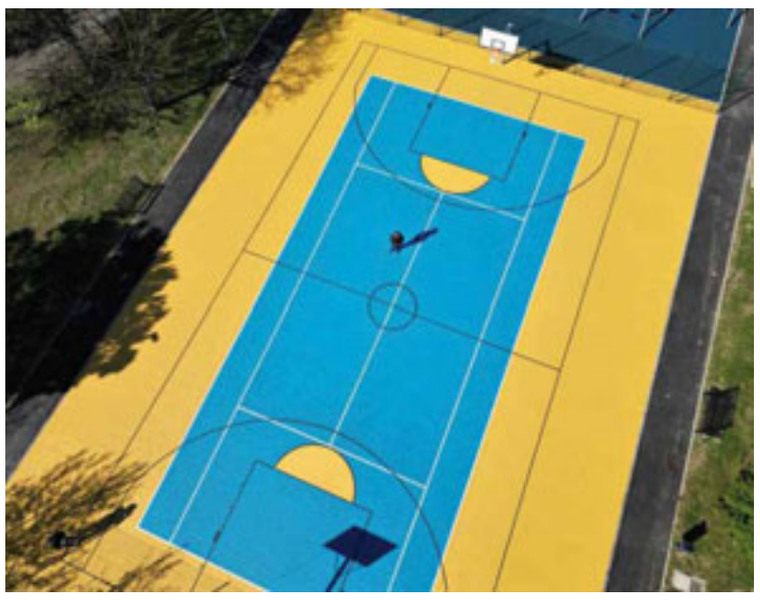

Obiettivo playoff per la C2 Tennistavolo Morelli

Il 15 e 16 aprile si disputerà l'ultima giornata del campionato Fitet Lombardia e la C2 del TT Morelli si giocherà i playoff per un posto tra le grandi nel prossimo campionato. «Ma anche la D1 aspetta l'esito di uno scontro diretto per il passaggio alla C2, mentre la D3 ha già ottenuto il pass per il salto di categoria», spiega il vicepresidente Andrea Nicolosi. «A livello societario stiamo facendo molto, organizzando anche tornei a carattere provinciale e regionale. Il nostro obiettivo è quello di far conoscere il tennis tavolo anche ai più giovani».
Dopo aver ceduto i diritti della serie A2 femminile, quest'anno il Morelli è ripartito da zero. «Le ragazze ci hanno dato il massimo e siamo molto soddisfatti dei progressi», continua Nicolosi. «Questo campionato ci è servito in previsione della prossima stagione». E a proposito di futuro, quali sono i progetti da realizzare? «L'anno scorso abbiamo aperto una nuova sede a Cologno Monzese e dal prossimo settembre inizieremo un percorso che ci porterà in tutte le scuole elementari di Cernusco, coinvolgendo anche i genitori» conclude il vicepresidente del Morelli. Perché il ping pong è davvero uno sport per tutti.

Alessandro Penati torna nello staff dei Daemons

I Daemons cambiano parte del coaching staff, salutando Samuele Rigato. Al suo posto torna a Cernusco Alessandro Penati, con l'obiettivo di contribuire a ridare alla squadra il posto che merita nel girone B nel campionato. «Ho trovato ragazzi disponibili e motivati», le parole di Penati dopo le prime sedute di allenamento con la squadra. «Il compito non sarà semplice, ma non lo è mai in nessuna situazione. Con la classifica attuale il nostro destino dipenderà anche dai risultati altrui». Serve una vittoria per invertire il trend.

Gamma corsara a San Giuliano e vola seconda in solitaria

La Gamma Basket Segrate esce vincente per 81 a 68 anche dal match contro Kor San Giuliano. Un primo periodo di gioco con altissime percentuali realizzative consegna una doppia cifra di vantaggio (30 a 15) alle Bees che si manterrà tale per tutta la durata della gara. Mattatore delle serata è stato il playmaker Filippo Sacchetti (nella foto), autore di 29 punti, seguito in doppia cifra da Damiano Giuseppetti (12) e Alessandro Ravanini (10). La Gamma sale così a 34 punti in classifica e complice la sconfitta di Melzo a San Pellegrino Terme, che resta indietro di due lunghezze, si trova adesso a occupare in solitaria la seconda posizione. I prossimi due match, contro Pioltello e Calusco D'Adda, diventano il crocevia fondamentale per capire quali saranno le sorti della stagione dei segratesi.
«I ragazzi si stanno allenando molto bene in queste settimane», ha commentato coach Carlo Bellavita al termine dell'incontro. «È chiaro che bisogna dare il massimo fino alla fine della regular season per arrivare al miglior piazzamento possibile».

ATLETICA

Mezza maratona Scotti è sesta

Un ottimo sesto posto per Shantal Scotti della Pro Sesto alla Mezza Maratona di Vigevano in 1h28'37". L'atleta cernuschese ha corso insieme al suo coach che l'ha accompagnata per tutto il percorso nella XVI Scarpadoro Half Marathon. A trionfare è stato Andrea Soffientini, 34enne insegnante di informatica, che ha bissato il successo del 2015, in 1h09'51". Secondo Azeddine Berrite, terzo Michele Belluschi.

CANOA

La peschierese Abascià è oro

La peschierese Cecilia Abascià, classe 2008, vince i campionati italiani di fondo di canoa categoria Ragazzi F. Nel weekend i canoisti si sono sfidati a Sabaudia, dove si è tenuto il Campionato Italiano di Fondo. Grande la soddisfazione della giovane Cecilia Abascià, che ha coronato il sogno di diventare campionessa Italiana della sua categoria (Ragazzi Femm).

DAGLI ALTRI COMUNI

Anziano si fida della badante che gli sottrae oltre 139mila euro

Monza - Avrebbe sottratto più di 139mila euro tra denaro e gioielli a un anziano che assisteva come badante. La scorsa settimana la polizia di Stato di Monza e della Brianza ha arrestato una monzese 55enne, accusata di circonvenzione di incapace, indebito utilizzo di carte di credito e furto.
La donna era stata assunta come badante nel 2019 dalla vittima ultraottantenne, rimasto vedovo a seguito della scomparsa della moglie. Carpita la sua fiducia, la 55enne lo avrebbe indotto ad aprire un conto corrente bancario cointestato, sul quale è stato versato l'intero ricavato della vendita di un appartamento, per un importo di 115mila euro. Somma che sarebbe stata sottratta in seguito dalla badante, effettuando nel corso del tempo prelievi in contanti, bonifici e assegni, versandosi i soldi sul suo conto corrente personale. Ma non soddisfatta di quanto aveva già sottratto alla vittima, lo avrebbe indotto alla consegna di un assegno da 50mila euro, di un anello con smeraldo e uno con diamante.
In tutti questi anni, inoltre, avrebbe utilizzato il bancomat del malcapitato a suo piacimento, effettuando prelievi per un importo complessivo di 49mila euro, impossessandosi, infine, di una valigetta contenente gioielli in oro e pietre preziose. È stato l'anziano stesso ad accorgersi che qualcosa non funzionava e a formalizzare, lo scorso gennaio, una denuncia contro la donna che ha permesso di avviare un'attività investigativa che ha portato alla conferma che la donna fosse una truffatrice. La procura ha richiesto e ottenuto dal giudice il provvedimento di sequestro preventivo per un ammontare appunto di 139mila euro, misura eseguita dal personale della squadra mobile della questura che è riuscito a recuperare solo parte della refurtiva, bloccando il conto corrente della donna, che aveva un saldo di 30mila euro. Inoltre sono stati sequestrati vari gioielli e una pelliccia di visone appartenuta alla moglie dell'anziano.

SEREGNO

Minacce al rivale d'amore

A causa di un'assurda gelosia un uomo ha minacciato il rivale in amore di staccargli la testa. È successo a Seregno, in pieno pomeriggio, dove un 47enne ha visto la donna che saltuariamente frequentava senza avere un rapporto ufficiale, in compagnia di un altro. Ha iniziato a seguirli e quando li ha visti salire in casa, è andato a procurarsi un grosso coltello, è tornato e ha incominciato a urlare nei confronti dell'altro, chiedendogli di scendere e di "comportarsi da uomo", il tutto condito da minacce. È stata la donna a telefonare ai carabinieri. Quando i militari sono giunti sul posto, il 47enne ha cercato di nascondere il coltello dietro a una siepe, ma il suo gesto è stato notato. Conosciuto dalle forze dell'ordine per reati contro la persona e il patrimonio, l'uomo è stato denunciato per porto abusivo d'armi e minacce aggravate.

MEDA

Rottamaio spacciatore

Nel giro era noto come "Il Maestro", faceva il rottamaio ma arrotondava con un'organizzata attività di spaccio. Nei guai un 49enne, arrestato nei giorni scorsi. A incastrare l'uomo, già noto alle forze dell'ordine, sarebbero stati alcuni spostamenti sospetti e frequenti a bordo dell'auto intestata alla sua compagna tra Meda e Cabiate. I militari, che lo tenevano sott'occhio da qualche tempo, si sono palesati mentre passava droga a un cliente. In macchina gli hanno inoltre trovato 3 dosi di cocaina, 195 euro in contanti, un bilancino di precisione, 2 cellulari, materiale vario per il confezionamento della droga e un quaderno con annotate commissioni e clienti.

Usmate

Cane antidroga smaschera due pusher

L'unità cinofila dei carabinieri di Casatenovo ha scovato della droga nascosta nel trasportino di un gatto. A finire in manette due marocchini di 23 e 26 anni, mentre un'italiana 32enne è stata denunciata. I militari, dopo una serie di indagini, hanno compiuto un blitz nella casa in campagna dove i tre abitavano, scoprendo, in una lavanderia, 3 grammi di cocaina, 5 grammi di hashish e mille euro. La perquisizione è proseguita in un capannone dove la donna si è allontanata con la scusa di cercare il suo gatto: gli uomini dell'Arma l'hanno tenuta d'occhio e grazie al "cane carabiniere" hanno scoperto, proprio nella gabbietta del felino, altri 57 grammi di cocaina. Trovati anche 20mila euro in una cassaforte, quasi sicuramente proventi di precedenti vendite.

La polizia scorta la neomamma in ospedale

La moglie doveva partorire da un momento all'altro, ma quando le si sono rotte le acque, il traffico lungo via Lombardia a Monza era troppo intenso. Il fatto è successo intorno alle 22 e un equipaggio della polizia di Stato stava effettuando i consueti controlli. Il papà non ci ha pensato due volte, si è avvicinato agli operanti e preoccupato ha chiesto aiuto. Gli agenti hanno rassicurato la coppia e hanno subito fatto loro da staffetta apripista: con lampeggianti e sirene spiegate li hanno scortati all'ospedale di Monza, dove la donna ha dato alla luce una bambina. E il giorno successivo due agenti sono tornate in ospedale con un mazzo di fiori per la mamma.

A Monza scritte vandaliche coperte con poster raffiguranti opere d'arte

Nella mattinata di sabato 1 aprile, la città di Monza si è svegliata tappezzata di poster appiccicati sopra muri imbrattati dai vandali, che riportavano un messaggio preciso. Si trattava dell'iniziativa "Arte contro vandalismo", un progetto realizzato da Polizia di Stato, il Comune e l'associazione Facciavista, laboratorio artistico di ragazzi autistici.
Obiettivo del progetto, realizzato in occasione della Giornata mondiale per la consapevolezza sull'autismo che si celebra il 2 aprile, coprire il brutto con il bello e dimostrare che l'arte e la bellezza vincono sempre. Per questa ragione, venerdì 31 marzo, i ragazzi dell'associazione, assistiti da agenti della questura, hanno affisso sulle scritte e sugli imbrattamenti 100 poster raffiguranti opere d'arte rivisitate in chiave pop, realizzate da loro stessi con la collaborazione dall'artista Felice Battiloro. Il progetto, sotto la direzione artistica di Alberto Moioli, aveva l'intento di sovrapporre agli imbrattamenti e alle scritte d'odio le meraviglie delle opere d'arte capaci di imporsi con decisione sui gesti incivili di chi imbratta e deturpa le strade e le vie, con una funzione catartica, dove il negativo viene trasformato in positivo, il brutto in bello.

GIUSSANO

Denunciato piromane seriale

Un piromane, che attualmente si trova nel carcere di Rimini per aver dato fuoco a 7 vetture nella cittadina romagnola, è stato denunciato nei giorni scorsi per altre auto incendiate in Brianza e non solo. Le indagini sono partite un anno fa, dopo che intorno a mezzanotte a Giussano avevano preso fuoco sette macchine. Dalle immagini degli impianti di videosorveglianza di zona, i carabinieri avevano notato un uomo sospetto a bordo di una bicicletta. L'individuo è stato subito identificato in un 38enne con numerosi precedenti penali, tra cui estorsione, sequestro di persona, rapina, furti aggravati, maltrattamenti in famiglia, evasione e atti osceni in luogo pubblico. Rintracciato, è stato trovato con ancora addosso i vestiti utilizzati la notte prima. Le forze dell'ordine hanno voluto però andare a fondo e nei mesi successivi che avrebbe compiuto altri atti simili nei vicini Comuni di Carugo e Mariano Comense. Inoltre avrebbe appiccato il fuoco anche a una macchina della polizia locale di Verano Brianza. Da qui la decisione di chiederne anche il rinvio a giudizio.

Bussero, inaugurato Enjoy Rehab e Med fratellino del centro cernuschese

Taglio del nastro sabato 1 aprile per Enjoy Rehab e Med di Bussero, nuovo poliambulatorio medico e fisioterapico distaccamento del centro attivo a Cernusco dal 2010. Con sede in via Strada per Cernusco 1, il centro ha iniziato ad accogliere i primi pazienti a gennaio 2023. Quattro gli studi medici presenti, oltre a una palestra polifunzionale e macchinari all'avanguardia. Tra i servizi troviamo: fisioterapia, massoterapia, linfodrenaggio, tecarterapia, riabilitazione dello sportivo, ginnastica posturale e osteopatia, oltre a ambulatori di ortopedia, fisiatria, cardiologia, dermatologia, scienza della nutrizione e logopedia. Per informazioni: 02.50033162.

PER EVITARE LE MANETTE MORDE UN MILITARE

Milano - Prima ha tentato di intrufolarsi in un appartamento e successivamente ha cercato di aggredire i carabinieri e ne ha perfino morso uno. A finire in manette, con l'accusa di tentato furto in appartamento, violenza e resistenza a pubblico ufficiale, è stato un 22enne marocchino, senza fissa dimora, con precedenti penali per reati in materia di immigrazione.
I fatti risalgono alla scorsa mattina, quando i militari sono intervenuti in via Padova, dove era stato segnalato un uomo intento a forzare le porte di due abitazioni. Individuato in strada, il 22enne era in forte stato di psico-agitazione, e quando ha visto gli uomini dell'Arma ha brandito un cavalletto in ferro di una moto. Nonostante i tentativi di calmarlo messi in atto dai carabinieri, il nordafricano non ha accennato a calmarsi e ha tentato di colpirli. I militari sono riusciti a disarmarlo, ma durante la colluttazione ha morso un militare a un braccio. Per fermarlo e ammanettarlo è stato necessario usare il taser.

NISSAN

Nuovo Nissan Qashqai con e-POWER

L'emozione dell'elettrico, senza spina.

- Oltre 1.000 km con un pieno**
- Zero cavi di ricarica

DA € 279/MESE* con 3 TAGLIANDI + 3 ANNI FURTO&INCENDIO

con finanziamento I-BUY VALUE POWER e permuta o rottamazione

TAN 5,99% TAEG 6,97% | Anticipo € 8.415 | 36 rate | rata finale € 23.480 o puoi restituirlo.

*Nuovo Qashqai Acenta MY2 e-POWER 190CV a € 34.670 prezzo chiavi in mano (IPT e contributo Pneumatici Fuori Uso esclusi). Listino € 37.270 (IPT escl.) meno € 2.600 IVA incl. grazie al contributo Nissan e delle Concessionarie Nissan che partecipano all'iniziativa, a fronte di permuta o rottamazione di un'autovettura usata di proprietà del cliente da almeno 6 mesi alla data del contratto del veicolo nuovo e a fronte dell'adesione al finanziamento "INTELLIGENT BUY VALUE POWER".Es. di fin.: anticipo € 8.415, importo totale del credito € 28.701,78 (include finanziamento veicolo € 26.255 e, in caso di adesione, GAP Insurance in caso di furto/danno totale a € 1.248,12 per tutta la durata del finanziamento e Pack Service a € 1.199 comprendente 3 anni di Furto e Incendio + 3 anni di manutenzione EXPERTA + 1 anno di Assicurazione Pneumatici); Spese istruttoria pratica € 350 + imposta di bollo € 71,75 (addebitata sulla prima rata), interessi € 4.822,32, Valore Futuro Garantito € 23.480,10 (Rata Finale) per un chilometraggio complessivo massimo di 30.000 km (costo chilometri eccedenti € 0,10/km in caso di restituzione del veicolo). Importo totale dovuto dal consumatore € 33.524,10 in 36 rate da € 279 oltre la rata finale. TAN 5,99% (tasso fisso), TAEG 6,97%, spese di incasso mensili € 3, spese per invio rendiconto periodico (una volta l'anno) € 1,20 (on line gratuito) oltre imposta di bollo pari a € 2. Salvo approvazione Nissan Finanziaria. Documentazione precontrattuale ed assicurativa disponibile presso i punti vendita della rete Nissan e sul sito www.nissanfinanziaria.it. Messaggio pubblicitario con finalità promozionale. Offerta valida presso la Rete aderente fino al 30/04/2023. **Autonomia calcolata sulla base del ciclo combinato WLTP.

PROMESSA NISSAN
MILLE ATTENZIONI, ZERO PENSIERI.

AUTO DI CORTESIA GRATUITA, ANCHE PER IL TAGLIANDO E FUORI GARANZIA

ASSISTENZA STRADALE 24H GRATUITA, ANCHE FUORI GARANZIA

CHECK-UP COMPLETO E GRATUITO PRIMA DI OGNI INTERVENTO

MIGLIOR RAPPORTO QUALITÀ PREZZO IN ASSISTENZA

PROVA LA DIFFERENZA

Valori ciclo combinato WLTP Nissan Qashqai e-POWER: consumi da 5,4 a 5,3 l/100 km; emissioni CO_2 da 120 a 117 g/Km

NISSAN NINI CAR

VAIANO CREMASCO (CR) - Via Degli Artigiani, 1/3 - Tel. 0373 27961
PIEVE FISSIRAGA (LO) - S.S 235 Km 30+400 - Tel. 0371 21391
PESCHIERA BORROMEO (MI) - Via Achille Grandi, 31 - Tel. 02.52514028

ninicar.it